



**ΥΠΟΥΡΓΕΙΟ ΕΡΓΑΣΙΑΣ,
ΚΟΙΝΩΝΙΚΗΣ ΑΣΦΑΛΙΣΗΣ & ΠΡΟΝΟΙΑΣ
ΣΩΜΑ ΕΠΙΘΕΩΡΗΣΗΣ ΕΡΓΑΣΙΑΣ**



**ΕΠΙΧΕΙΡΗΣΙΑΚΟ ΣΧΕΔΙΟ ΔΡΑΣΗΣ ΓΙΑ ΤΗΝ ΚΑΤΑΠΟΛΕΜΗΣΗ ΤΗΣ
ΑΝΑΣΦΑΛΙΣΤΗΣ ΚΑΙ ΑΔΗΛΩΤΗΣ ΕΡΓΑΣΙΑΣ**

ΑΡΤΕΜΙΣ

ΠΕΡΙΟΔΟΣ: 15 ΣΕΠΤΕΜΒΡΙΟΥ 2013 – 30 ΙΟΥΝΙΟΥ 2014

Τμήμα Ανάλυσης, Τεκμηρίωσης και Αξιοποίησης Δεδομένων –
Δ/ση Εργασιακών Σχέσεων - Κεντρική Υπηρεσία - Σ.Ε.Π.Ε.

ΕΙΣΑΓΩΓΙΚΟ ΣΗΜΕΙΩΜΑ

Η έκθεση του επιχειρησιακού σχεδίου «**ARTEMIS**» αποτυπώνει τη δράση των ελεγκτικών μηχανισμών του Υπουργείου Εργασίας, Κοινωνικής Ασφάλισης και Πρόνοιας για την καταπολέμηση της αδήλωτης εργασίας, σε όλη τη χώρα για το διάστημα **15 Σεπτεμβρίου 2013 – 30 Ιουνίου 2014** και παράλληλα εμπεριέχει στατιστικά στοιχεία της κοινής ελεγκτικής δράσης του ΣΕΠΕ και της ΕΥΠΕΑ για την καταπολέμηση της αδήλωτης εργασίας από **1.6.2014 έως 30.6.2014**.

Τα εν λόγω στοιχεία αντλούνται από τις Περιφερειακές Υπηρεσίες του ΣΕΠΕ και της ΕΥΠΕΑ, καταχωρούνται σε ειδική βάση δεδομένων, όπου γίνεται η επεξεργασία και ανάλυση τους από το Τμήμα Ανάλυσης, Τεκμηρίωσης και Αξιοποίησης Δεδομένων της Δ/νσης Εργασιακών Σχέσεων της Κεντρικής Υπηρεσίας του Σ.Ε.Π.Ε. και παρουσιάζονται αναλυτικά και σε μηνιαία βάση, στο ειδικό τεύχος «**ARTEMIS**» που περιλαμβάνει όλο το επιχειρησιακό σχέδιο δράσης του Υπουργείου Εργασίας, Κοινωνικής Ασφάλισης και Πρόνοιας, για την καταπολέμηση της αδήλωτης εργασίας.

ΑΠΟΛΟΓΙΣΜΟΣ ΔΡΑΣΗΣ ΚΑΤ' ΕΦΑΡΜΟΓΗ ΤΗΣ ΥΠΟΥΡΓΙΚΗΣ ΑΠΟΦΑΣΗΣ 27397/122/19.8.2013 ΓΙΑ ΤΗΝ ΚΑΤΑΠΟΛΕΜΗΣΗ ΤΗΣ ΑΔΗΛΩΤΗΣ ΕΡΓΑΣΙΑΣ ΠΕΡΙΟΔΟΣ: 15 ΣΕΠΤΕΜΒΡΙΟΥ 2013 ΕΩΣ 30 ΙΟΥΝΙΟΥ 2014

Ένας εκ των βασικών μοχλών της παραοικονομίας είναι η αδήλωτη εργασία, η οποία αποτελεί σκόπελο στην προοπτική ανάπτυξης της κάθε χώρας. Η χώρα μας παρουσιάζει διαχρονικά, μεταξύ των χωρών της Ευρωπαϊκής Ένωσης, ένα από τα υψηλότερα επίπεδα παραοικονομίας και αδήλωτης εργασίας.

Η έκταση του φαινομένου αυτού έχει δυσμενείς και πολυεπίπεδες επιπτώσεις καθώς υποβαθμίζει- πρώτα και κύρια - τα δικαιώματα και την προστασία των ίδιων των εργαζομένων, αποδυναμώνει τα δημόσια έσοδα και τη χρηματοδοτική επάρκεια του ασφαλιστικού συστήματος, νοθεύει τον υγιή ανταγωνισμό μεταξύ των επιχειρήσεων και υπονομεύει καίρια τις αναπτυξιακές προοπτικές της ελληνικής οικονομίας.

Με αφορμή την έναρξη ισχύος από **15 Σεπτεμβρίου 2013**, της Υ.Α Υπ. Αριθμ. 27397/122/19.8.2013 (ΦΕΚ 2062/Β' / 23 Αυγούστου 2013), που προβλέπει αυστηροποίηση των προστίμων και με σκοπό την δραστική αντιμετώπιση του φαινομένου της αδήλωτης και ανασφάλιστης εργασίας, η πολιτική ηγεσία του Υπουργείου Εργασίας, Κοινωνικής Ασφάλισης και Πρόνοιας, αποφάσισε την εφαρμογή ενός επιχειρησιακού πλαισίου δράσης, με την συμμετοχή όλων των εμπλεκόμενων ελεγκτικών φορέων του Υπουργείου (ΣΕΠΕ και ΕΥΠΕΑ) και την υλοποίηση εστιασμένων ελέγχων σε όλες τις περιοχές της χώρας.

Για την ενδυνάμωση της επιχειρησιακής λειτουργίας των δύο ελεγκτικών σωμάτων του υπουργείου Εργασίας, δηλαδή της Επιθεώρησης Εργασίας και της Ειδικής Υπηρεσίας Ελέγχου Ασφάλισης (ΕΥΠΕΑ) του ΙΚΑ, με την έναρξη ισχύος από 13 Ιουνίου 2014, της Υ.Α Υπ. Αριθμ. 11321/11115/802/2.6.2014 (ΦΕΚ 1851/ Β' / 12

Ιουνίου 2014), οι δύο φορείς πλέον ελέγχουν με τον ίδιο τρόπο την αδήλωτη εργασία (επιβάλλοντας τα ίδια πρόστιμα), με τη συνδρομή μάλιστα και της Οικονομικής Αστυνομίας για περιστατικά εκτεταμένης παραβατικότητας. Τα πρόστιμα που επιβάλλονται απο το ΣΕΠΕ διαβιβάζονται απευθείας στις εφορίες της χώρας, ενώ αυτά της ΕΥΠΕΑ διαβιβάζονται απευθείας στα ασφαλιστικά ταμεία και το ΙΚΑ, χωρίς να περνούν πλέον από τις Τοπικές Διοικητικές Επιτροπές.

Με την υπ' αριθμ.: 5072/6/25-2-2013 (ΦΕΚ 449/Β'/25-2-2013), απόφαση του Υπουργού Εργασίας, Κοινωνικής Ασφάλισης και Πρόνοιας όπως τροποποιήθηκε και συμπληρώθηκε με την υπ' αριθμ.: 28153/126/30-8-2013 (ΦΕΚ 2163, Β'), τέθηκε σε ισχύ από 1/3/2013, το Πληροφοριακό Σύστημα «ΕΡΓΑΝΗ», όπου καταγράφονται με ηλεκτρονικό τρόπο οι ροές μισθωτής απασχόλησης, με την αποτύπωση σε πραγματικό χρόνο και για κάθε περιοχή της χώρας, κρίσιμων στοιχείων που αφορούν τις προσλήψεις, αποχωρήσεις μισθωτών.

Με τις προαναφερθείσες Υπουργικές Αποφάσεις, καθιερώθηκε από 1/3/2013 ως υποχρεωτική η υποβολή ηλεκτρονικά στο ΠΣ «ΕΡΓΑΝΗ» των εντύπων Ε3 και Ε4, κατά την πρόσληψη των εργαζομένων και πριν αναλάβουν εργασία.

Κατόπιν αυτών, κρίθηκε σκόπιμο να καταργηθεί η υποχρέωση των εργοδοτών να τηρούν ταυτόχρονα και παράλληλα σε χειρόγραφη μορφή το Ειδικό Βιβλίο Καταχώρησης Νεοπροσλαμβανόμενου Προσωπικού, σύμφωνα με την παρ.1 του άρθρου 20 του Ν.4255/2014, και κατ' ακολουθία καταργείται και η επιβολή των αντίστοιχων κυρώσεων που προβλέπονται από τις διατάξεις του Ε.Β.Κ.Ν.Π.

Όπως ορίζεται στις διατάξεις της παρ. 5 του άρθρου 20 Ν.4255/2014, τα Ειδικά Βιβλία Καταχώρισης Νεοπροσλαμβανόμενου Προσωπικού, τηρούνται ως 31/5/2014, , φυλάσσονται από τον εργοδότη κατά τα προβλεπόμενα, στους χώρους απασχόλησης, για δέκα (10) έτη από τη νόμιμη θεώρηση τους και επιδεικνύονται κατά τους επιτόπιους ελέγχους που πραγματοποιούν τα αρμόδια ελεγκτικά όργανα της Ε.ΥΠ.Ε.Α. και των Υποκαταστημάτων ΙΚΑ-ΕΤΑΜ.

Η ανασφάλιστη εργασία ελέγχεται πλέον αποτελεσματικά και εντοπίζεται άμεσα μέσω των επιτόπιων ελέγχων που διενεργούνται για την αδήλωτη εργασία αλλά και έμμεσα μέσω της διαλειτουργικότητας των «ΠΣ ΕΡΓΑΝΗ» και «ΠΣ ΙΚΑ».

ΕΛΕΓΚΤΙΚΗ ΔΡΑΣΗ Ε.ΥΠ.Ε.Α. & Σ.ΕΠ.Ε.

Οι έλεγχοι διενεργούνται από την Ειδική Υπηρεσία Ελέγχου Ασφάλισης (ΕΥΠΕΑ) του ΙΚΑ και από μικτά κλιμάκια Επιθεωρητών Εργασιακών Σχέσεων και Επιθεωρητών Ασφάλειας & Υγείας της Εργασίας του Σ.ΕΠ.Ε.

Οι έλεγχοι που πραγματοποιούν οι Επιθεωρητές Εργασίας του Σ.ΕΠ.Ε. **είναι κυρίως δειγματοληπτικοί σε όλους τους κλάδους οικονομικής δραστηριότητας**, ενώ οι έλεγχοι που διενεργούνται από κλιμάκια αποτελούμενα από υπαλλήλους της Ειδικής Υπηρεσίας Ελέγχου Ασφάλισης ΕΥΠΕΑ του Ι.Κ.Α, **είναι στοχευμένοι στους κλάδους οικονομικής δραστηριότητας που με βάση όλες τις μέχρι σήμερα ενδείξεις παρουσιάζουν υψηλά ποσοστά αδήλωτης εργασίας, ήτοι:**

Επισιτιστικά επαγγέλματα (εστιατόρια-ταβέρνες, αίθουσες δεξιώσεων, μεζεδοπωλεία, καφετέριες μπαρ, κέντρα διασκέδασης), Βιοτεχνικά Πάρκα, Βιομηχανικές ζώνες, Κομμωτήρια, Πρατήρια Βενζίνης, Συνεργεία Αυτοκινήτων, Μεταφορικές Επιχειρήσεις, Λιανικό εμπόριο, Καθαριότητα, Κατασκευές, Φιλοξενία, Υπηρεσίες ασφαλείας (Security), Επιχειρήσεις Φασόν.

Όπως φαίνεται και στον **Πίνακα Ι**, στο διάστημα **15 Σεπτεμβρίου 2013 έως 30 Ιουνίου 2014**, διενεργήθηκαν στα πλαίσια του ειδικού επιχειρησιακού σχεδίου «**Άρτεμις**» έλεγχοι σε **17.281** επιχειρήσεις.

Στο πλαίσιο αυτής της δειγματοληπτικής διαδικασίας **1.574** επιχειρήσεις, βρέθηκαν να απασχολούν αδήλωτους εργαζόμενους (ποσοστό **9,13%**).

Σε σύνολο **106.630** εργαζομένων στις επιχειρήσεις που διενεργήθηκαν έλεγχοι, εντοπίστηκαν **2.415** αδήλωτοι εργαζόμενοι (ποσοστό **2,26%**), ενώ τα πρόστιμα που επιβλήθηκαν, αποκλειστικά για την αδήλωτη εργασία ανέρχονται στο ποσό των **24.883.607 €**.

Κατά το διάστημα **1 Ιουνίου έως 30 Ιουνίου 2014**, κατά τη διάρκεια του οποίου **εντατικοποιήθηκαν οι έλεγχοι** (ιδιαίτερα σε τουριστικές περιοχές) με το **νέο επιχειρησιακό μοντέλο ελέγχου της αδήλωτης εργασίας** από το Σ.ΕΠ.Ε. και την Ε.ΥΠ.Ε.Α, ελέχθησαν **2.816** επιχειρήσεις. Εξ' αυτών των επιχειρήσεων, βρέθηκαν να απασχολούν αδήλωτους εργαζόμενους οι **467** (ποσοστό **16,88%**).

Σε σύνολο **16.059** εργαζομένων στις επιχειρήσεις που διενεργήθηκαν έλεγχοι, εντοπίστηκαν **769** αδήλωτοι εργαζόμενοι (ποσοστό **4,79%**), ενώ τα πρόστιμα που επιβλήθηκαν, αποκλειστικά για την αδήλωτη εργασία ανέρχονται στο ποσό των **7.884.585 €**.

Οι υψηλές αυτές κυρώσεις επιβλήθηκαν **άμεσα, επιτόπια και κατά «δέσμια αρμοδιότητα» του ελεγκτή**, καθώς η αδήλωτη εργασία αντιμετωπίζεται πλέον, και με την υποστήριξη των πληροφοριακών συστημάτων του Υπουργείου Εργασίας, Κοινωνικής Ασφάλισης και Πρόνοιας, ως ευθέως αποδεικνυόμενη παράβαση, ενώ τα πρόστιμα έχουν αυστηροποιηθεί και ανέρχονται στο **18πλάσιο του κατώτατου μισθού δηλαδή 10.550 ευρώ ανά αδήλωτο εργαζόμενο**.

ΠΙΝΑΚΑΣ Ι

	ΠΕΡΙΟΔΟΣ 15.9.2013 ΕΩΣ 30.6.2014	ΠΕΡΙΟΔΟΣ 1.6.2014 ΕΩΣ 30.6.2014
Αριθμός Ελεγχθεισών Επιχειρήσεων	17.281	2.816
Αριθμός Επιχειρήσεων με Αδήλωτους Εργαζόμενους	1.574	467
Ποσοστό % Παραβατικών Επιχειρήσεων	9,13%	16,88%
Αριθμός Εργαζομένων	106.630	16.059
Αριθμός Αδήλων Εργαζομένων	2.415	769
Ποσοστό % Αδήλων Εργαζομένων σε σχέση με το σύνολο των εργαζομένων	2,26%	4,79%
Ποσά Προστίμων σε (€)	24.883.607 €	7.884.585 €

Στον **Πίνακα II** παρουσιάζονται τα αντίστοιχα στοιχεία ελέγχων ανά γεωγραφική περιφέρεια της χώρας, για το διάστημα **15.9.2013** έως **30.6.2014**.

ΠΙΝΑΚΑΣ II

ΠΕΡΙΦΕΡΕΙΑ	Αριθμός Ελεγχθεισών Επιχειρήσεων	Αριθμός Επιχειρήσεων με Αδήλωτους Εργαζόμενους	Ποσοστό % Παραβατικών Επιχειρήσεων	Αριθμός Εργαζομένων	Αριθμός Αδήλων Εργαζομένων	Ποσοστό % Αδήλων Εργαζομένων σε σχέση με το σύνολο των εργαζομένων	Ποσά Προστίμων σε (€)
ΑΝ. ΜΑΚΕΔΟΝΙΑΣ & ΘΡΑΚΗΣ	1.211	116	9,58	5.241	146	2,79	1.420.932
ΑΤΤΙΚΗΣ	4.437	532	11,99	30.761	902	2,93	8.957.056
ΒΟΡΕΙΟΥ ΑΙΓΑΙΟΥ	385	24	6,23	2.217	34	1,53	350.200
ΔΥΤΙΚΗΣ ΕΛΛΑΔΑΣ	1.041	113	10,85	3.535	224	6,34	2.328.691
ΔΥΤΙΚΗΣ ΜΑΚΕΔΟΝΙΑΣ	572	28	4,90	2.896	34	1,17	354.440
ΗΠΕΙΡΟΥ	1.016	50	4,92	6.162	61	0,99	636.098
ΘΕΣΣΑΛΙΑΣ	1.254	108	8,61	10.373	164	1,58	1.668.781
ΙΟΝΙΩΝ ΝΗΣΩΝ	425	31	7,29	1.534	45	2,93	497.712
ΚΕΝΤΡΙΚΗΣ ΜΑΚΕΔΟΝΙΑΣ	2.784	165	5,93	19.267	204	1,06	2.181.278
ΚΡΗΤΗΣ	1.678	179	10,67	9.700	244	2,52	2.739.791
ΝΟΤΙΟΥ ΑΙΓΑΙΟΥ	921	108	11,73	7.267	183	2,52	1.921.977
ΠΕΛΟΠΟΝΝΗΣΟΥ	1.026	80	7,80	5.146	113	2,20	1.111.815
ΣΤΕΡΕΑΣ ΕΛΛΑΔΑΣ	531	40	7,53	2.531	61	2,41	714.837
ΣΥΝΟΛΟ	17.281	1.574	9,11	106.630	2.415	2,26	24.883.607

Στον Πίνακα III παρουσιάζονται τα αντίστοιχα στοιχεία ελέγχων ανά γεωγραφική περιφέρεια της χώρας, για το διάστημα 1.6.2014 έως 30.6.2014.

ΠΙΝΑΚΑΣ III

ΠΕΡΙΦΕΡΕΙΑ	Αριθμός Ελεγχθεισών Επιχειρήσεων	Αριθμός Επιχειρήσεων με Αδήλωτους Εργαζόμενους	Ποσοστό % Παραβατικών Επιχειρήσεων	Αριθμός Εργαζομένων	Αριθμός Αδήλων Εργαζομένων	Ποσοστό % Αδήλων Εργαζομένων σε σχέση με το σύνολο των εργαζομένων	Ποσά Προστίμων σε (€)
ΑΝ. ΜΑΚΕΔΟΝΙΑΣ & ΘΡΑΚΗΣ	137	13	9,49	622	13	2,09	143.237
ΑΤΤΙΚΗΣ	517	114	22,05	3.857	232	6,02	1.983.803
ΒΟΡΕΙΟΥ ΑΙΓΑΙΟΥ	63	4	6,35	577	10	1,73	100.102
ΔΥΤΙΚΗΣ ΕΛΛΑΔΑΣ	213	71	33,33	658	155	23,56	1.616.111
ΔΥΤΙΚΗΣ ΜΑΚΕΔΟΝΙΑΣ	71	2	2,82	182	2	1,10	21.100
ΗΠΕΙΡΟΥ	119	8	6,72	467	9	1,93	102.793
ΘΕΣΣΑΛΙΑΣ	101	7	6,93	497	7	1,41	72.497
ΙΟΝΙΩΝ ΝΗΣΩΝ	137	10	7,30	507	18	3,55	198.660
ΚΕΝΤΡΙΚΗΣ ΜΑΚΕΔΟΝΙΑΣ	364	46	12,64	2.406	69	2,87	724.760
ΚΡΗΤΗΣ	447	101	22,60	2.593	110	4,24	1.428.704
ΝΟΤΙΟΥ ΑΙΓΑΙΟΥ	490	81	16,53	3.089	128	4,14	1.303.127
ΠΕΛΟΠΟΝΝΗΣΟΥ	131	10	7,63	530	16	3,02	138.293
ΣΤΕΡΕΑΣ ΕΛΛΑΔΑΣ	26	0	0,00	74	0	0,00	51.398
ΣΥΝΟΛΟ	2.816	467	16,58	16.059	769	4,79	7.884.585

Στο Διάγραμμα I αποτυπώνονται ο αριθμός ελέγχων για αδήλωτη εργασία, ο συνολικός αριθμός εργαζομένων στις επιχειρήσεις που ελέγχθηκαν και ο αριθμός αδήλων εργαζομένων ανά Περιφέρεια κατά το διάστημα 15/9/2013 - 30/6/2014.

ΔΙΑΓΡΑΜΜΑ I

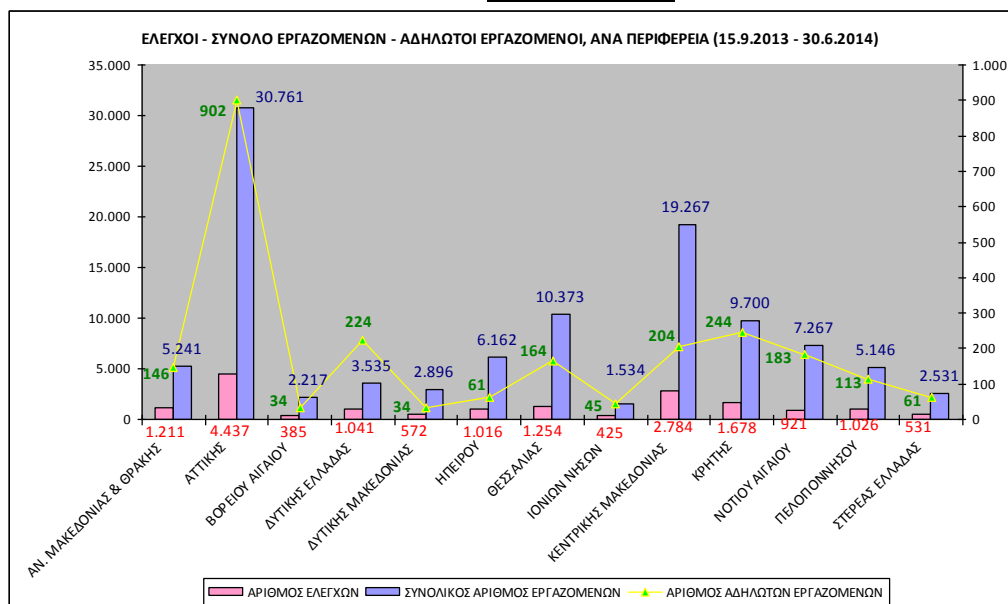

Στο **Διάγραμμα II**, αποτυπώνονται το ποσοστό % επιχειρήσεων που απασχολούσαν αδήλωτους εργαζόμενους, το ποσοστό % αδήλων εργαζομένων επί του συνόλου των εργαζομένων που ελέγχθηκαν και τα ποσά επιβληθέντων προστίμων για αδήλωτη εργασία, ανά Περιφέρεια κατά το διάστημα **15/9/2013** έως **30/6/2014**.

ΔΙΑΓΡΑΜΜΑ II

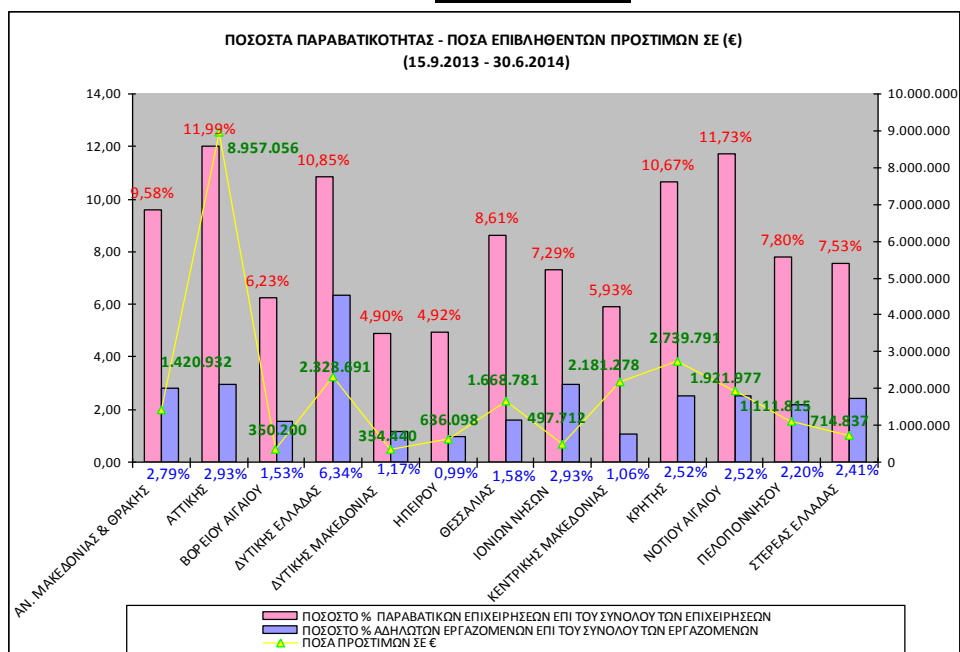

Στο **Διάγραμμα III**, παρουσιάζονται οι Περιφέρειες που εμφάνισαν τα υψηλότερα ποσοστά αδήλωτης εργασίας, όπως προέκυψαν από τους ελέγχους που διενεργήθηκαν κατά το μήνα **Ιούνιο 2014**.

ΔΙΑΓΡΑΜΜΑ III

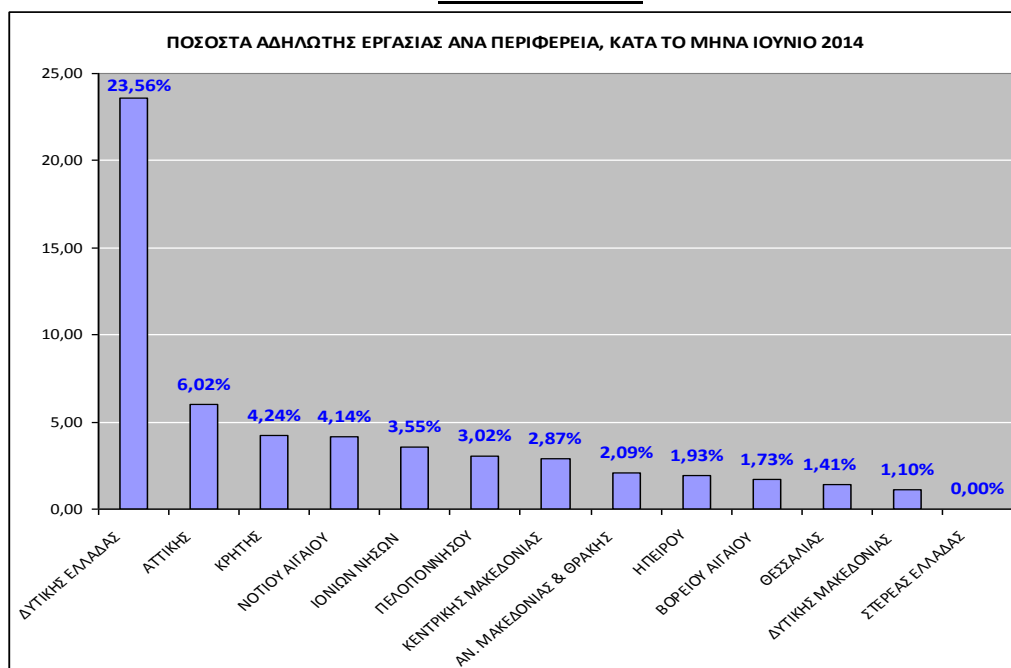

**ΑΔΗΛΩΤΟΙ ΕΡΓΑΖΟΜΕΝΟΙ ΚΑΙ ΠΟΣΑ ΕΠΙΒΛΗΘΕΝΤΩΝ ΠΡΟΣΤΙΜΩΝ
ΑΝΑ ΠΕΡΙΦΕΡΕΙΑ
(15/9/2013 - 30/6/2014)**



ΧΑΡΤΗΣ : ΑΔΗΛΩΤΟΙ ΕΡΓΑΖΟΜΕΝΟΙ ΚΑΙ ΠΟΣΑ ΕΠΙΒΛΗΘΕΝΤΩΝ ΠΡΟΣΤΙΜΩΝ ΑΝΑ ΠΕΡΙΦΕΡΕΙΑ

Στον Πίνακα IV παρουσιάζονται τα στοιχεία ελέγχων από 15.9.2013 έως 30.6.2014 ανά περιφερειακή ενότητα της χώρας.

ΠΙΝΑΚΑΣ IV

ΠΕΡΙΦΕΡΕΙΑ	ΠΕΡΙΦΕΡΕΙΑΚΗ ΕΝΟΤΗΤΑ	ΑΡΙΘΜΟΣ ΕΛΕΓΧΘΕΙΣΩΝ ΕΠΙΧΕΙΡΗΣΕΩΝ	ΑΡΙΘΜΟΣ ΕΡΓΑΖΟΜΕΝΩΝ	ΑΡΙΘΜΟΣ ΑΔΗΛΩΤΩΝ ΕΡΓΑΖΟΜΕΝΩΝ	ΠΟΣΟΣΤΟ % ΑΔΗΛΩΤΩΝ ΕΡΓΑΖΟΜΕΝΩΝ ΣΕ ΣΧΕΣΗ ΜΕ ΤΟ ΣΥΝΟΛΟ ΤΩΝ ΕΡΓΑΖΟΜΕΝΩΝ
ΑΝΑΤΟΛΙΚΗΣ ΜΑΚΕΔΟΝΙΑΣ & ΘΡΑΚΗΣ	ΕΒΡΟΥ	189	1.581	25	1,58
	ΡΟΔΟΠΗΣ	195	540	31	5,74
	ΞΑΝΘΗΣ	108	919	14	1,52
	ΚΑΒΑΛΑΣ	384	1.250	13	1,04
	ΔΡΑΜΑΣ	318	927	61	6,58
	ΘΑΣΟΥ	17	24	2	8,33
ΚΕΝΤΡΙΚΗΣ ΜΑΚΕΔΟΝΙΑΣ	ΣΕΡΡΩΝ	191	647	19	2,94
	ΠΕΛΛΑΣ	346	2.083	0	0,00
	ΚΙΛΚΙΣ	266	2.757	14	0,51
	ΘΕΣΣΑΛΟΝΙΚΗΣ	1.406	8.895	101	1,14
	ΧΑΛΚΙΔΙΚΗΣ	88	749	22	2,94
	ΗΜΑΘΙΑΣ	183	1.246	2	0,16
	ΠΙΕΡΙΑΣ	303	2.888	46	1,59
ΔΥΤΙΚΗΣ ΜΑΚΕΔΟΝΙΑΣ	ΓΡΕΒΕΝΩΝ	4	7	4	57,14
	ΚΑΣΤΟΡΙΑΣ	53	199	6	3,02
	ΚΟΖΑΝΗΣ	471	2.380	23	0,97
	ΦΛΩΡΙΝΑΣ	44	310	1	0,32
ΗΠΕΙΡΟΥ	ΑΡΤΑΣ	118	622	3	0,48
	ΘΕΣΠΡΩΤΙΑΣ	72	212	16	7,55
	ΙΩΑΝΝΙΝΩΝ	641	4.292	34	0,79
	ΠΡΕΒΕΖΑΣ	185	1.036	8	0,77
ΘΕΣΣΑΛΙΑΣ	ΚΑΡΔΙΤΣΑΣ	117	659	11	1,67
	ΛΑΡΙΣΑΣ	322	3.436	88	2,56
	ΜΑΓΝΗΣΙΑΣ	213	1.854	38	2,05
	ΣΠΟΡΑΔΩΝ	0	0	0	0,00
	ΤΡΙΚΑΛΩΝ	602	4.424	27	0,61
ΔΥΤΙΚΗΣ ΕΛΛΑΔΑΣ	ΑΙΤΩΛΟΑΚΑΡΝΑΝΙΑΣ	377	1.743	55	3,16
	ΑΧΑΪΑΣ	508	1.347	154	11,43
	ΗΛΕΙΑΣ	156	445	15	3,37
ΣΤΕΡΕΑΣ ΕΛΛΑΔΑΣ	ΒΟΙΩΤΙΑΣ	148	1.071	8	0,75
	ΕΥΒΟΙΑΣ	140	485	18	3,71
	ΕΥΡΥΤΑΝΙΑΣ	124	276	3	1,09
	ΦΘΙΩΤΙΔΑΣ	71	595	32	5,38
	ΦΩΚΙΔΑΣ	48	104	0	0,00
ΙΟΝΙΩΝ ΝΗΣΩΝ	ΖΑΚΥΝΘΟΥ	26	37	11	29,73
	ΙΘΑΚΗΣ	0	0	0	0,00
	ΚΕΡΚΥΡΑΣ	240	884	31	3,51

	ΚΕΦΑΛΛΗΝΙΑΣ	19	56	0	0,00
	ΛΕΥΚΑΔΑΣ	140	557	3	0,54
ΒΟΡΕΙΟΥ ΑΙΓΑΙΟΥ	ΙΚΑΡΙΑΣ	0	0	0	0,00
	ΛΕΣΒΟΥ	218	880	11	1,25
	ΛΗΜΝΟΥ	0	0	0	0,00
	ΣΑΜΟΥ	75	428	2	0,47
	ΧΙΟΥ	92	909	21	2,31
ΑΤΤΙΚΗΣ	ΑΝΑΤΟΛΙΚΗΣ ΑΤΤΙΚΗΣ	546	7.179	81	1,13
	ΒΟΡΕΙΟΥ ΤΟΜΕΑ ΑΘΗΝΩΝ	74	328	35	10,67
	ΔΥΤΙΚΗΣ ΑΤΤΙΚΗΣ	571	4.102	114	2,78
	ΔΥΤΙΚΟΥ ΤΟΜΕΑ ΑΘΗΝΩΝ	207	1.197	65	5,43
	ΚΕΝΤΡΙΚΟΥ ΤΟΜΕΑ ΑΘΗΝΩΝ	1.535	8.166	352	4,31
	ΝΗΣΩΝ	55	334	21	6,29
	ΝΟΤΙΟΥ ΤΟΜΕΑ ΑΘΗΝΩΝ	399	5.180	126	2,43
	ΠΕΙΡΑΙΩΣ	1.051	4.277	108	2,53
ΠΕΛΟΠΟΝΝΗΣΟΥ	ΑΡΓΟΛΙΔΑΣ	148	496	26	5,24
	ΑΡΚΑΔΙΑΣ	449	1.381	40	2,90
	ΚΟΡΙΝΘΙΑΣ	199	1.670	20	1,20
	ΛΑΚΩΝΙΑΣ	145	561	21	3,74
	ΜΕΣΣΗΝΙΑΣ	85	1.038	6	0,58
ΝΟΤΙΟΥ ΑΙΓΑΙΟΥ	ΑΝΔΡΟΥ	83	180	8	4,44
	ΘΗΡΑΣ	84	507	51	10,06
	ΚΑΛΥΜΝΟΥ	8	26	3	11,54
	ΚΑΡΠΑΘΟΣ	0	0	0	0,00
	ΚΕΑΣ-ΚΥΘΟΥ	0	0	0	0,00
	ΚΩ	61	715	11	1,54
	ΜΗΛΟΥ	0	0	0	0,00
	ΜΥΚΟΝΟΥ	151	444	19	4,28
	ΝΑΞΟΥ	106	295	2	0,68
	ΠΑΡΟΥ	58	191	20	10,47
	ΡΟΔΟΥ	182	3.758	44	1,17
	ΣΥΡΟΥ	163	1.078	21	1,95
	ΤΗΝΟΥ	25	73	4	5,48
ΚΡΗΤΗΣ	ΗΡΑΚΛΕΙΟΥ	563	3.900	88	2,26
	ΛΑΣΙΘΙΟΥ	270	2.315	68	2,94
	ΡΕΘΥΜΝΟΥ	270	1.836	20	1,09
	ΧΑΝΙΩΝ	575	1.649	68	4,12
ΣΥΝΟΛΟ		17.281	106.630	2.415	2,26

Στον Πίνακα V παρουσιάζονται τα στοιχεία ελέγχων από 1.6.2014 έως 30.6.2014 ανά περιφερειακή ενότητα της χώρας.

ΠΙΝΑΚΑΣ V

ΠΕΡΙΦΕΡΕΙΑ	ΠΕΡΙΦΕΡΕΙΑΚΗ ΕΝΟΤΗΤΑ	ΑΡΙΘΜΟΣ ΕΛΕΓΧΘΕΙΣΩΝ ΕΠΙΧΕΙΡΗΣΕΩΝ	ΑΡΙΘΜΟΣ ΕΡΓΑΖΟΜΕΝΩΝ	ΑΡΙΘΜΟΣ ΑΔΗΛΩΤΩΝ ΕΡΓΑΖΟΜΕΝΩΝ	ΠΟΣΟΣΤΟ % ΑΔΗΛΩΤΩΝ ΕΡΓΑΖΟΜΕΝΩΝ ΣΕ ΣΧΕΣΗ ΜΕ ΤΟ ΣΥΝΟΛΟ ΤΩΝ ΕΡΓΑΖΟΜΕΝΩΝ
ΑΝΑΤΟΛΙΚΗΣ ΜΑΚΕΔΟΝΙΑΣ & ΘΡΑΚΗΣ	ΕΒΡΟΥ	18	273	1	0,37
	ΡΟΔΟΠΗΣ	16	44	1	2,27
	ΞΑΝΘΗΣ	19	62	1	1,61
	ΚΑΒΑΛΑΣ	42	103	3	2,91
	ΔΡΑΜΑΣ	25	116	5	4,31
	ΘΑΣΟΥ	17	24	2	8,33
ΚΕΝΤΡΙΚΗΣ ΜΑΚΕΔΟΝΙΑΣ	ΣΕΡΡΩΝ	38	80	0	0,00
	ΠΕΛΛΑΣ	20	81	0	0,00
	ΚΙΛΚΙΣ	26	551	1	0,18
	ΘΕΣΣΑΛΟΝΙΚΗΣ	175	505	18	3,56
	ΧΑΛΚΙΔΙΚΗΣ	12	151	13	8,61
	ΗΜΑΘΙΑΣ	13	40	0	0,00
ΔΥΤΙΚΗΣ ΜΑΚΕΔΟΝΙΑΣ	ΠΙΕΡΙΑΣ	80	998	37	3,71
	ΓΡΕΒΕΝΩΝ	0	0	0	0,00
	ΚΑΣΤΟΡΙΑΣ	2	5	0	0,00
	ΚΟΖΑΝΗΣ	66	169	2	1,18
ΗΠΕΙΡΟΥ	ΦΛΩΡΙΝΑΣ	3	8	0	0,00
	ΑΡΤΑΣ	20	86	1	1,16
	ΘΕΣΠΡΩΤΙΑΣ	6	26	4	15,38
	ΙΩΑΝΝΙΝΩΝ	83	317	4	1,26
ΘΕΣΣΑΛΙΑΣ	ΠΡΕΒΕΖΑΣ	10	38	0	0,00
	ΚΑΡΔΙΤΣΑΣ	4	7	0	0,00
	ΛΑΡΙΣΑΣ	22	155	5	3,23
	ΜΑΓΝΗΣΙΑΣ	28	136	0	0,00
	ΣΠΟΡΑΔΩΝ	0	0	0	0,00
ΔΥΤΙΚΗΣ ΕΛΛΑΔΑΣ	ΤΡΙΚΑΛΩΝ	47	199	2	1,01
	ΑΙΤΩΛΟΑΚΑΡΝΑΝΙΑΣ	58	161	43	26,71
	ΑΧΑΪΙΑΣ	130	439	112	25,51
ΣΤΕΡΕΑΣ ΕΛΛΑΔΑΣ	ΗΛΕΙΑΣ	25	58	0	0,00
	ΒΟΙΩΤΙΑΣ	12	31	0	0,00
	ΕΥΒΟΙΑΣ	5	22	0	0,00
	ΕΥΡΥΤΑΝΙΑΣ	5	10	0	0,00
	ΦΘΙΩΤΙΔΑΣ	0	0	0	0,00
ΙΟΝΙΩΝ ΝΗΣΩΝ	ΦΩΚΙΔΑΣ	4	11	0	0,00
	ΖΑΚΥΝΘΟΥ	0	0	0	0,00
	ΙΘΑΚΗΣ	0	0	0	0,00
	ΚΕΡΚΥΡΑΣ	101	424	18	4,25
	ΚΕΦΑΛΛΗΝΙΑΣ	0	0	0	0,00
ΒΟΡΕΙΟΥ ΑΙΓΑΙΟΥ	ΛΕΥΚΑΔΑΣ	36	83	0	0,00
	ΙΚΑΡΙΑΣ	0	0	0	0,00
	ΛΕΣΒΟΥ	47	237	0	0,00

	ΛΗΜΝΟΥ	0	0	0	0,00
	ΣΑΜΟΥ	6	150	0	0,00
	ΧΙΟΥ	10	190	10	5,26
ΑΤΤΙΚΗΣ	ΑΝΑΤΟΛΙΚΗΣ ΑΤΤΙΚΗΣ	49	1.527	13	0,85
	ΒΟΡΕΙΟΥ ΤΟΜΕΑ ΑΘΗΝΩΝ	31	123	23	18,70
	ΔΥΤΙΚΗΣ ΑΤΤΙΚΗΣ	59	351	26	7,41
	ΔΥΤΙΚΟΥ ΤΟΜΕΑ ΑΘΗΝΩΝ	0	0	0	0,00
	ΚΕΝΤΡΙΚΟΥ ΤΟΜΕΑ ΑΘΗΝΩΝ	210	1.059	93	8,78
	ΝΗΣΩΝ	24	68	7	10,29
	ΝΟΤΙΟΥ ΤΟΜΕΑ ΑΘΗΝΩΝ	59	531	41	7,72
	ΠΕΙΡΑΙΩΣ	85	198	29	14,65
	ΠΕΛΟΠΟΝΝΗΣΟΥ	ΑΡΓΟΛΙΔΑΣ	52	159	10
ΑΡΚΑΔΙΑΣ		54	141	5	3,55
ΚΟΡΙΝΘΙΑΣ		17	200	1	0,50
ΛΑΚΩΝΙΑΣ		8	30	0	0,00
ΜΕΣΣΗΝΙΑΣ		0	0	0	0,00
ΝΟΤΙΟΥ ΑΙΓΑΙΟΥ	ΑΝΔΡΟΥ	29	48	5	10,42
	ΘΗΡΑΣ	78	480	51	10,63
	ΚΑΛΥΜΝΟΥ	1	0	3	0,00
	ΚΑΡΠΑΘΟΣ	0	0	0	0,00
	ΚΕΑΣ-ΚΥΘΝΟΥ	0	0	0	0,00
	ΚΩ	34	290	11	3,79
	ΜΗΛΟΥ	0	0	0	0,00
	ΜΥΚΟΝΟΥ	141	423	16	3,78
	ΝΑΞΟΥ	40	126	2	1,59
	ΠΑΡΟΥ	58	191	20	10,47
	ΡΟΔΟΥ	24	1.333	2	0,15
	ΣΥΡΟΥ	60	125	14	11,20
	ΤΗΝΟΥ	25	73	4	5,48
ΚΡΗΤΗΣ	ΗΡΑΚΛΕΙΟΥ	98	309	29	9,39
	ΛΑΣΙΘΙΟΥ	96	1.050	37	3,52
	ΡΕΘΥΜΝΟΥ	109	855	3	0,35
	ΧΑΝΙΩΝ	144	379	41	10,82
ΣΥΝΟΛΟ		2.816	16.059	769	4,79

Στον **Πίνακα VI** παρουσιάζονται αναλυτικά οι κλάδοι οικονομικής δραστηριότητας, στους οποίους βρέθηκαν να απασχολούνται αδήλωτοι εργαζόμενοι, κατά την περίοδο από **15.9.2013** έως **30.6.2014**.

ΠΙΝΑΚΑΣ VI

ΚΩΔ. ΚΛΑΔ.	ΛΕΚΤΙΚΟ ΚΛΑΔΟΥ ΟΙΚΟΝΟΜΙΚΗΣ ΔΡΑΣΤΗΡΙΟΤΗΤΑΣ	ΠΕΡΙΓΡΑΦΗ ΚΛΑΔΟΥ ΟΙΚΟΝΟΜΙΚΗΣ ΔΡΑΣΤΗΡΙΟΤΗΤΑΣ	ΣΥΝΟΛΟ ΕΡΓΑΖΟΜΕΝΩΝ	ΑΔΗΛΩΤΟΙ ΕΡΓΑΖΟΜΕΝΟΙ	ΠΟΣΟΣΤΟ % ΠΑΡΑΒΑΤΙΚΟΤΗΤΑΣ ΑΝΑ ΚΛΑΔΟ
1	Φυτική και ζωική παραγωγή, θήρα και συναφείς δραστηριότητες	Πολλαπλασιασμός των φυτών	144	2	1,39
		Μικτές γεωργοκτηνοτροφικές δραστηριότητες	533	7	1,31
		Υποστηρικτικές δραστηριότητες για τη ζωική παραγωγή	8	1	12,50
		Δραστηριότητες μετά τη συγκομιδή	27	5	18,52
ΜΕΡΙΚΟ ΣΥΝΟΛΟ			712	15	2,11
3		Θαλασσία υδατοκαλλιέργεια	351	1	0,28
8		Λατομεία σκυρών, αμμοχαλικών και αμμου	13	4	30,77
10	Βιομηχανία τροφίμων	Επεξεργασία και συντήρηση κρεάτος	792	4	0,51
		Επεξεργασία και συντήρηση ψαριών, καρκινοειδών και μαλακίων	271	2	0,74
		Επεξεργασία και συντήρηση πατατών	58	5	8,62
		Παραγωγή χυμών φρούτων και λαχανικών	344	2	0,58
		Παρασκευή διατηρούμενων φρούτων και λαχανικών	165	10	6,06
		Ελαιολιβεία	199	8	4,02
		Παραγωγή άλλων μη επεξεργασμένων ελαίων και λιπών	28	3	10,71
		Λειτουργία γαλακτοκομείων και τυροκομεία	2.327	5	0,21
		Αρτοποιία, παραγωγή νωπών ειδών ζαχαροπλαστικής	2.565	87	3,39
		Παραγωγή παξιμαδιών και μπισκοτών, παραγωγή διατηρούμενων ειδών ζαχαροπλαστικής	461	15	3,25
		Παραγωγή κακάο, σοκολάτας και ζαχαρωτών	136	5	3,68
		Παραγωγή άλλων ειδών διατροφής π.δ.κ.α.	107	2	1,87
		Παραγωγή παρασκευασμένων ζωοτροφών για ζώα που εκτρέφονται σε αγροκτήματα	13	2	15,38
		ΜΕΡΙΚΟ ΣΥΝΟΛΟ			7.466
13		Κατασκευή ετοιμών κλωστοϋφαντουργικών ειδών, εκτός από ενδύματα	27	5	18,52
14	Κατασκευή ειδών ενδυσης	Κατασκευή άλλων εξωτερικών ενδυμάτων	147	18	12,24
		Κατασκευή εσωρούχων	28	8	28,57
		Κατασκευή άλλων ενδυμάτων και εξαρτημάτων ενδυσης	70	2	2,86
ΜΕΡΙΚΟ ΣΥΝΟΛΟ			245	28	11,43

15		Κατασκευή υποδημάτων	14	3	21,43
16		Κατασκευή άλλων ξυλουργικών προϊόντων οικοδομικής	44	3	6,82
18	Εκτυπώσεις	Άλλες εκτυπωτικές δραστηριότητες	250	2	0,80
		Υπηρεσίες προεκτύπωσης και προεγγραφής μεσών	2	2	100,00
		Βιβλιοδετικές και συναφείς δραστηριότητες	28	1	3,57
ΜΕΡΙΚΟ ΣΥΝΟΛΟ			280	5	1,79
20	Παραγωγή χημικών ουσιών και προϊόντων	Παραγωγή σαπουνιών και απορρυπαντικών, προϊόντων καθαρισμού και στιλβώσης	18	1	5,56
		Παραγωγή αρωμάτων και παρασκευασμάτων καλλωπισμού	100	12	12,00
		Παραγωγή άλλων χημικών προϊόντων π.δ.κ.α.	10	1	10,00
ΜΕΡΙΚΟ ΣΥΝΟΛΟ			128	14	10,94
22		Κατασκευή πλαστικών ειδών συσκευασίας	99	6	6,06
23	Παραγωγή άλλων μη μεταλλικών ορυκτών προϊόντων	Κατασκευή επιπέδου γυαλιού	1	1	100,00
		Μορφοποίηση και κατεργασία επιπέδου γυαλιού	25	2	8,00
		Κατασκευή τουβλών, πλακιδίων και λοιπών δομικών προϊόντων από σιτη γη	7	1	14,29
		Κατασκευή δομικών προϊόντων από σκυροδέμα	221	2	0,90
		Κατασκευή ετοιμού σκυροδέματος	123	1	0,81
ΜΕΡΙΚΟ ΣΥΝΟΛΟ			377	7	1,86
25	Κατασκευή μεταλλικών προϊόντων, με εξαίρεση τα μηχανήματα και τα είδη εξοπλισμού	Κατασκευή μεταλλικών σκελετών και μερών μεταλλικών σκελετών	373	5	1,34
		Κατασκευή μεταλλικών πορτών και παραθύρων	191	5	2,62
		Κατασκευή σωμάτων και λεβητών κεντρικής θέρμανσης	39	2	5,13
		Μεταλλοτεχνία	10	5	50,00
		Κατασκευή άλλων μεταλλικών προϊόντων π.δ.κ.α.	110	4	3,64
ΜΕΡΙΚΟ ΣΥΝΟΛΟ			723	21	2,90
30		Ναυπήγηση πλοίων και πλωτών κατασκευών	2.276	14	0,62
31		Κατασκευή επιπλών για γραφεία και καταστήματα	74	5	6,76
		Κατασκευή άλλων επιπλών	115	6	5,22
32		Άλλες μεταποιητικές δραστηριότητες π.δ.κ.α.	245	74	30,20
33		Επισκευή μεταλλικών προϊόντων	7	1	14,29
		Επισκευή ηλεκτρικού εξοπλισμού	2	1	50,00
		Επισκευή και συντήρηση πλοίων και σκαφών	66	5	7,58
		Εγκατάσταση βιομηχανικών μηχανημάτων και εξοπλισμού	12	1	8,33
35		Εμπόριο ηλεκτρικού ρεύματος	6	5	83,33

38		Συλλογή μη επικινδύνων αποβλήτων	486	14	2,88
		Επεξεργασία και διάθεση μη επικινδύνων αποβλήτων	210	1	0,48
		Αποσυναρμολόγηση παλαιών ειδών	83	6	7,23
41		Κατασκευή κτιρίων για κατοικίες και μη	404	21	5,20
42	Εργα πολιτικού μηχανικού	Κατασκευή δρομών και αυτοκινητοδρόμων	599	12	2,00
		Κατασκευή κοινωφελών έργων τηλεπικοινωνιών	100	6	6,00
		Κατασκευή υδραυλικών και λιμενικών έργων	63	1	1,59
		Κατασκευή άλλων έργων πολιτικού μηχανικού π.δ.κ.α.	274	1	0,36
ΜΕΡΙΚΟ ΣΥΝΟΛΟ			1.036	20	1,93
43	Εξειδικευμένες κατασκευαστικές δραστηριότητες	Προετοιμασία εργοταξίου	40	3	7,50
		Ηλεκτρικές εγκαταστάσεις	218	3	1,38
		Άλλες κατασκευαστικές εγκαταστάσεις	67	4	5,97
		Επιχρίσεις κονιαμάτων	155	2	1,29
		Ξυλουργικές εργασίες	11	5	45,45
		Επενδύσεις δαπέδων και τοίχων	20	2	10,00
		Άλλες κατασκευαστικές εργασίες ολοκλήρωσης και τελειώματος	10	2	20,00
		Άλλες εξειδικευμένες κατασκευαστικές δραστηριότητες π.δ.κ.α.	105	10	9,52
ΜΕΡΙΚΟ ΣΥΝΟΛΟ			626	31	4,95
45	Χονδρικό και λιανικό εμπόριο, επισκευή μηχανοκίνητων οχημάτων και μοτοσυκλετών	Πώληση αυτοκινήτων και ελαφρών μηχανοκίνητων οχημάτων	623	6	0,96
		Συντήρηση και επισκευή μηχανοκίνητων οχημάτων	535	29	5,42
		Χονδρικό εμπόριο μερών και εξαρτημάτων μηχανοκίνητων οχημάτων	42	1	2,38
		Λιανικό εμπόριο μερών και εξαρτημάτων μηχανοκίνητων οχημάτων	88	6	6,82
		Πώληση, συντήρηση και επισκευή μοτοσυκλετών και των μερών και εξαρτημάτων τους	74	2	2,70
ΜΕΡΙΚΟ ΣΥΝΟΛΟ			1.362	44	3,23
46	Χονδρικό εμπόριο, εκτός από το εμπόριο μηχανοκίνητων οχημάτων και μοτοσυκλετών	Εμπορικοί αντιπρόσωποι που μεσολαβούν στην πώληση γεωργικών πρώτων υλών, ζωντανών ζώων, κλωστοϋφαντουργικών πρώτων υλών και ημιτελών προϊόντων	204	2	0,98
		Εμπορικοί αντιπρόσωποι που μεσολαβούν στην πώληση καυσίμων, μεταλλευμάτων, μετάλλων και βιομηχανικών χημικών προϊόντων	53	3	5,66
		Εμπορικοί αντιπρόσωποι που μεσολαβούν στην πώληση ξυλείας και οικοδομικών υλικών	17	3	17,65

Εμπορικοί αντιπρόσωποι που μεσολαβούν στην πώληση μηχανημάτων, βιομηχανικού εξοπλισμού, πλοίων και αεροσκαφών	9	1	11,11
Εμπορικοί αντιπρόσωποι που μεσολαβούν στην πώληση κλωστοϋφαντουργικών προϊόντων, ενδυμάτων, γουναρικών, υποδημάτων και δερματινών προϊόντων	76	7	9,21
Εμπορικοί αντιπρόσωποι που μεσολαβούν στην πώληση τροφίμων, ποτών και καπνού	214	1	0,47
Εμπορικοί αντιπρόσωποι που μεσολαβούν στην πώληση διαφόρων ειδών	17	2	11,76
Χονδρικό εμπόριο σιτηρών, σπορών και ζωοτροφών	53	1	1,89
Χονδρικό εμπόριο λουλουδιών και φυτών	19	1	5,26
Χονδρικό εμπόριο φρούτων και λαχανικών	705	17	2,41
Χονδρικό εμπόριο κρέατος και προϊόντων κρέατος	127	1	0,79
Χονδρικό εμπόριο γαλακτοκομικών προϊόντων, αβγών και βρωσιμων ελαίων και λιπών	33	2	6,06
Χονδρικό εμπόριο ποτών	31	4	12,90
Χονδρικό εμπόριο ζαχαρής, σοκολάτας και ειδών ζαχαροπλαστικής	87	1	1,15
Χονδρικό εμπόριο ψαριών, καρκινοειδών και μαλακίων	58	3	5,17
Χονδρικό εμπόριο άλλων τροφίμων	9	2	22,22
Μη ειδικευμένο χονδρικό εμπόριο τροφίμων, ποτών και καπνού	86	2	2,33
Χονδρικό εμπόριο κλωστοϋφαντουργικών προϊόντων	217	3	1,38
Χονδρικό εμπόριο ενδυμάτων και υποδημάτων	53	2	3,77
Χονδρικό εμπόριο αρωμάτων και καλλυντικών	31	1	3,23
Χονδρικό εμπόριο φαρμακευτικών προϊόντων	289	2	0,69
Χονδρικό εμπόριο γραφικής ύλης και χαρτικών ειδών, βιβλίων, περιοδικών και εφημερίδων	38	1	2,63
Χονδρικό εμπόριο γεωργικών μηχανημάτων, εξοπλισμού και προμηθειών	58	1	1,72
Χονδρικό εμπόριο άλλων μηχανημάτων και εξοπλισμού	170	1	0,59
Χονδρικό εμπόριο στερεών, υγρών και αερίων καυσίμων και συναφών προϊόντων	334	2	0,60
Χονδρικό εμπόριο μετάλλων και μεταλλευμάτων	100	1	1,00

		Χονδρικό εμπόριο ξυλείας, οικοδομικών υλικών και ειδών υγιεινής	117	4	3,42
		Χονδρικό εμπόριο απορριμμάτων και υπολειμμάτων	182	13	7,14
ΜΕΡΙΚΟ ΣΥΝΟΛΟ			3.387	84	2,48
47	Λιανικό εμπόριο, εκτός από το εμπόριο μηχανοκίνητων οχημάτων και μοτοσυκλετών	Καταστήματα γενικών λιανικών πωλήσεων και υπεραγορές (super market), στα οποία υπερισχύουν τα τρόφιμα, τα ποτά η ο καπνός	7.556	22	0,29
		Παντοπωλεία	228	14	6,14
		Περιπτέρα	8	2	25,00
		Άλλο λιανικό εμπόριο σε μη ειδικευμένα καταστήματα	965	8	0,83
		Λιανικό εμπόριο φρούτων και λαχανικών σε ειδικευμένα καταστήματα	186	12	6,45
		Λιανικό εμπόριο κρεατός και προϊόντων κρεατός σε ειδικευμένα καταστήματα	223	15	6,73
		Λιανικό εμπόριο ψαριών, καρκινοειδών και μαλακίων σε ειδικευμένα καταστήματα	95	3	3,16
		Λιανικό εμπόριο ψωμιού, αρτοσκευασμάτων και λουτών ειδών αρτοποιίας και ζαχαροπλαστικής σε ειδικευμένα καταστήματα	769	21	2,73
		Λιανικό εμπόριο ποτών σε ειδικευμένα καταστήματα	37	4	10,81
		Λιανικό εμπόριο προϊόντων καπνού σε ειδικευμένα καταστήματα	82	1	1,22
		Λιανικό εμπόριο άλλων τροφίμων σε ειδικευμένα καταστήματα	152	7	4,61
		Λιανικό εμπόριο καυσίμων κίνησης σε ειδικευμένα καταστήματα	1.981	38	1,92
		Λιανικό εμπόριο ηλεκτρονικών υπολογιστών, περιφερειακών μονάδων υπολογιστών και λογισμικού σε ειδικευμένα καταστήματα	152	7	4,61
		Λιανικό εμπόριο τηλεπικοινωνιακού εξοπλισμού σε ειδικευμένα καταστήματα	225	13	5,78
		Λιανικό εμπόριο κλωστοϋφαντουργικών προϊόντων σε ειδικευμένα καταστήματα	128	5	3,91
		Λιανικό εμπόριο σιδηρικών, χρωμάτων και τζαμιών σε ειδικευμένα καταστήματα	144	3	2,08
		Λιανικό εμπόριο ηλεκτρικών οικιακών συσκευών σε ειδικευμένα καταστήματα	186	1	0,54
Λιανικό εμπόριο επιτλών, φωτιστικών και άλλων ειδών οικιακής χρήσης σε ειδικευμένα	470	8	1,70		

		καταστήματα			
		Λιανικό εμπόριο εφημερίδων και γραφικής υλης σε ειδικευμένα καταστήματα	55	1	1,82
		Λιανικό εμπόριο αθλητικού εξοπλισμού σε ειδικευμένα καταστήματα	125	1	0,80
		Λιανικό εμπόριο παιχνιδιών κάθε είδους σε ειδικευμένα καταστήματα	602	3	0,50
		Λιανικό εμπόριο ενδυμάτων σε ειδικευμένα καταστήματα	2.516	63	2,50
		Λιανικό εμπόριο υποδημάτων και δερματινών ειδών σε ειδικευμένα καταστήματα	275	4	1,45
		Φαρμακευτικά είδη σε ειδικευμένα καταστήματα	398	2	0,50
		Λιανικό εμπόριο καλλυντικών και ειδών καλλωπισμού σε ειδικευμένα καταστήματα	205	5	2,44
		Λιανικό εμπόριο λουλουδιών, φυτών, σπορών και λιπασμάτων σε ειδικευμένα καταστήματα (ανθοπωλεία)	59	3	5,08
		Λιανικό εμπόριο ζώων συντροφίας και σχετικών ζωοτροφών σε ειδικευμένα καταστήματα (pet shop)	19	2	10,53
		Λιανικό εμπόριο ρολογιών και κοσμημάτων σε ειδικευμένα καταστήματα	87	3	3,45
		Λιανικό εμπόριο φωτογραφικών ειδών	97	2	2,06
		Λιανικό εμπόριο αναμνηστικών ειδών και ειδών λαϊκής τέχνης	72	2	2,78
		Λιανικό εμπόριο λοιπών καινούργιων ειδών σε ειδικευμένα καταστήματα	51	3	5,88
		Λιανικό εμπόριο τροφίμων, ποτών και καπνού σε υπαίθριους παγκούς και αγορές	12	3	25,00
		Λιανικό εμπόριο άλλων ειδών σε υπαίθριους παγκούς και αγορές	9	3	33,33
		Άλλο λιανικό εμπόριο εκτός καταστημάτων, υπαίθριων παγκών ή αγορών	36	1	2,78
ΜΕΡΙΚΟ ΣΥΝΟΛΟ			18.205	285	1,57
49	Οδικές Μεταφορές	Υπεραστικές σιδηροδρομικές μεταφορές επιβατών	188	2	1,06
		Αστικές και προαστιακές χερσαίες μεταφορές επιβατών	300	4	1,33
		Εκμεταλλευση ταξί	188	1	0,53
		Οδικές μεταφορές εμπορευμάτων	1.089	52	4,78
ΜΕΡΙΚΟ ΣΥΝΟΛΟ			1.765	59	3,34

50	Πλωτες μεταφορες	Θαλασσιες και ακτοπλοϊκες μεταφορες εμπορευματων	221	2	0,90
		Εσωτερικες πλωτες μεταφορες εμπορευματων	19	1	5,26
ΜΕΡΙΚΟ ΣΥΝΟΛΟ			240	3	1,25
51		Αεροπορικες μεταφορες επιβατων	410	2	0,49
52		Δραστηριοτητες συναφεις με τις χερσαιες μεταφορες	135	5	3,70
		Διακινηση φορτων	72	1	1,39
53	Ταχυδρομικες και ταχυμεταφορικες δραστηριοτητες	Ταχυδρομικες δραστηριοτητες στο πλαίσιο της υποχρεωσης παροχης καθολικης υπηρεσιας	398	1	0,25
		Αλλες ταχυδρομικες και ταχυμεταφορικες δραστηριοτητες	1.350	21	1,56
ΜΕΡΙΚΟ ΣΥΝΟΛΟ			1.748	22	1,26
55	Καταλυματα	Ξενοδοχεια, μοτελ και παρομοια καταλυματα με εστιατοριο	8.675	108	1,24
		Ξενοδοχεια, μοτελ και παρομοια καταλυματα χωρις εστιατοριο	496	11	2,22
ΜΕΡΙΚΟ ΣΥΝΟΛΟ			9.171	119	1,30
56	Δραστηριοτητες υπηρεσιων εστιασης	Δραστηριοτητες υπηρεσιων εστιατοριων	7.967	374	4,69
		Δραστηριοτητες υπηρεσιων ζαχαροπλαστειων	420	4	0,95
		Δραστηριοτητες υπηρεσιων κινητων μοναδων εστιασης (καντινες)	86	14	16,28
		Δραστηριοτητες μοναδων εστιασης για φαγητο αμεσης καταναλωσης και παρομοιες υπηρεσιες	2.025	97	4,79
		Δραστηριοτητες υπηρεσιων τροφοδοσιας για εκδηλωσεις	82	2	2,44
		Αλλες υπηρεσιες εστιασης	463	27	5,83
		Μπαρ και καφε-μπαρ	5.981	252	4,21
		Καφενεια (περιλαμβανονται και οι καφετεριες)	3.766	156	4,14
		Νυχτερινα κεντρα και αλλα κεντρα διασκεδασεως	398	72	18,09
ΜΕΡΙΚΟ ΣΥΝΟΛΟ			21.188	998	4,71
59		Δραστηριοτητες προβολης κινηματογραφικων ταινιων	154	1	0,65
60		Ραδιοφωνικες εκπομπες	73	1	1,37
		Τηλεοπτικος προγραμματισμος και τηλεοπτικες εκπομπες	91	7	7,69
61	Τηλεπικοινωνιες	Ενσυρματες τηλεπικοινωνιακες δραστηριοτητες	87	1	1,15
		Ασυρματες τηλεπικοινωνιακες δραστηριοτητες	35	1	2,86
		Αλλες τηλεπικοινωνιακες δραστηριοτητες	42	1	2,38

ΜΕΡΙΚΟ ΣΥΝΟΛΟ			164	3	1,83
62	Δραστηριότητες προγραμματισμ ηλεκτρονικών υπολογιστών, παροχής συμβούλων και συναφείς δραστηριότητες	Δραστηριότητες προγραμματισμού ηλεκτρονικών συστημάτων	76	1	1,32
		Δραστηριότητες παροχής συμβουλών σχετικά με τους ηλεκτρονικούς υπολογιστές	19	1	5,26
ΜΕΡΙΚΟ ΣΥΝΟΛΟ			95	2	2,11
64	Δραστηριότητες χρηματοπιστωτικών υπηρεσιών, με εξαίρεση τις ασφαλιστικές δραστηριότητες και τα συνταξιοδοτικά ταμεία	Άλλοι οργανισμοί νομισματικής διαμεσολαβησης	1.608	1	0,06
		Δραστηριότητες εταιρειών χαρτοφυλακίου	30	4	13,33
		Χρηματοδοτική μίσθωση (leasing)	3	1	33,33
		Άλλες πιστωτικές δραστηριότητες	11	4	36,36
ΜΕΡΙΚΟ ΣΥΝΟΛΟ			1.652	10	0,61
65		Ασφαλείες ζωής	22	1	4,55
		Ασφαλείες εκτός από τις ασφαλείες ζωής	27	1	3,70
66		Διαχείριση χρηματαγορών	2	1	50,00
		Δραστηριότητες σχετικά με συναλλαγές συμβάσεων χρεογραφών και αγαθών	5	1	20,00
		Δραστηριότητες ασφαλιστικών πρακτορών και μεσιτών	40	2	5,00
68		Μεσίτικα γραφεία ακινήτων	67	16	23,88
69		Δραστηριότητες λογιστικής, τήρησης βιβλίων και λογιστικού ελεγχού· παροχή φορολογικών συμβουλών	255	5	1,96
70		Δραστηριότητες παροχής επιχειρηματικών συμβουλών και άλλων συμβουλών διαχείρισης	192	7	3,65
71		Τεχνικές δοκιμές και αναλύσεις	47	10	21,28
73		Διαφημιστικά γραφεία	58	6	10,34
		Έρευνα αγοράς και δημοσκοπήσεις	253	3	1,19
74	Άλλες επαγγελματικές, επιστημονικές και τεχνικές δραστηριότητες	Δραστηριότητες ειδικευμένου σχεδίου	46	2	4,35
		Φωτογραφικές δραστηριότητες	24	1	4,17
		Άλλες επαγγελματικές, επιστημονικές και τεχνικές δραστηριότητες π.δ.κ.α.	61	8	13,11
ΜΕΡΙΚΟ ΣΥΝΟΛΟ			131	11	8,40
77		Ενοίκιαση και εκμίσθωση αυτοκινήτων και ελαφρών μηχανοκίνητων οχημάτων	105	3	2,86
		Ενοίκιαση και εκμίσθωση ειδών αναψυχής και αθλητικών ειδών	2	1	50,00
79		Δραστηριότητες ταξιδιωτικών πρακτορειών	517	15	2,90

		Δραστηριότητες γραφείων οργανωμένων ταξιδιών	99	3	3,03
80	Δραστηριότητες παροχής προστασίας και έρευνας	Δραστηριότητες παροχής ιδιωτικής προστασίας	1.011	17	1,68
		Δραστηριότητες υπηρεσιών συστημάτων προστασίας	22	5	22,73
ΜΕΡΙΚΟ ΣΥΝΟΛΟ			1.033	22	2,13
81		Γενικός καθαρισμός κτιρίων	1.291	13	1,01
		Άλλες δραστηριότητες καθαρισμού	131	7	5,34
82		Αναπαραγωγή φωτοτυπιών, προετοιμασία εγγράφων και άλλες ειδικευμένες δραστηριότητες γραμματειακής υποστήριξης	9	1	11,11
		Δραστηριότητες τηλεφωνικών κέντρων	19	4	21,05
		Δραστηριότητες συσκευασίας	54	8	14,81
		Άλλες δραστηριότητες παροχής υπηρεσιών προς τις επιχειρήσεις π.δ.κ.α.	10	3	30,00
ΜΕΡΙΚΟ ΣΥΝΟΛΟ			92	16	17,39
84		Γενικές δραστηριότητες δημοσίας διοίκησης	911	2	0,22
85	Εκπαίδευση	Προσχολική εκπαίδευση	665	6	0,90
		Πρωτοβάθμια εκπαίδευση	495	1	0,20
		Γενική δευτεροβάθμια εκπαίδευση	276	1	0,36
		Μεταδευτεροβάθμια μη τριτοβάθμια εκπαίδευση	28	2	7,14
		Πολιτιστική εκπαίδευση	101	1	0,99
		Φροντιστήρια ξένων γλωσσών	247	5	2,02
		Φροντιστήρια για μαθητές και σπουδαστές	115	3	2,61
		Λοιπές σχολές και κέντρα εκπαίδευσης π.δ.κ.α.	80	2	2,50
		Εκπαιδευτικές υποστηρικτικές δραστηριότητες	9	1	11,11
ΜΕΡΙΚΟ ΣΥΝΟΛΟ			2.016	22	1,09
86	Δραστηριότητες ανθρωπίνης υγείας	Νοσοκομειακές δραστηριότητες	1.775	4	0,23
		Δραστηριότητες άσκησης γενικών ιατρικών επαγγελματιών	67	1	1,49
		Δραστηριότητες άσκησης ειδικών ιατρικών επαγγελματιών	81	4	4,94
		Δραστηριότητες άσκησης οδοντιατρικών επαγγελματιών	10	1	10,00
		Άλλες δραστηριότητες ανθρωπίνης υγείας	224	1	0,45
ΜΕΡΙΚΟ ΣΥΝΟΛΟ			2.157	11	0,51
87	Δραστηριότητες βοήθειας κατ' οίκον	Δραστηριότητες αποκλειστικού (-ης) νοσοκομίου κατ' οίκον	88	1	1,14

		Δραστηριότητες αποκλειστικού (-ης) νοσοκομίου κατ' οίκον για ηλικιωμένους και άτομα με αναπηρία	112	2	1,79
ΜΕΡΙΚΟ ΣΥΝΟΛΟ			200	3	1,50
88		Δραστηριότητες βρεφονηπιακών και παιδικών σταθμών	59	1	1,69
90		Υποστηρικτικές δραστηριότητες για τις τέχνες του θεάματος	70	9	12,86
92		Τυχера παιχνίδια και στοιχηματα	475	6	1,26
93	Αθλητικές δραστηριότητες και δραστηριότητες διασκέδασης και ψυχαγωγίας	Εκμεταλλευση αθλητικών εγκαταστάσεων	254	7	2,76
		Δραστηριότητες αθλητικών ομίλων	77	6	7,79
		Εγκαταστάσεις γυμναστικής	289	14	4,84
		Άλλες αθλητικές δραστηριότητες	18	3	16,67
		Δραστηριότητες πάρκων αναψυχής και άλλων θεματικών πάρκων	209	7	3,35
		Άλλες δραστηριότητες διασκέδασης και ψυχαγωγίας	241	13	5,39
ΜΕΡΙΚΟ ΣΥΝΟΛΟ			1.088	50	4,60
94		Δραστηριότητες επιχειρηματικών και εργοδοτικών οργανώσεων	103	1	0,97
95		Επιδιορθωση υποδημάτων και δερματινών ειδών	4	1	25,00
96	Άλλες δραστηριότητες παροχής προσωπικών υπηρεσιών	Πλυσίμο και (στεγνο) καθαρίσμα κλωστοϋφαντουργικών και γουνινών προϊόντων	269	10	3,72
		Δραστηριότητες κομμωτηρίων, κουρείων και κέντρων αισθητικής	767	33	4,30
		Δραστηριότητες γραφείων κηδείων και συναφείς δραστηριότητες	19	5	26,32
		Δραστηριότητες σχετικές με τη φυσική ευεξία	65	2	3,08
		Άλλες δραστηριότητες παροχής προσωπικών υπηρεσιών π.δ.κ.α.	93	2	2,15
ΜΕΡΙΚΟ ΣΥΝΟΛΟ			1.213	52	4,29
ΓΕΝΙΚΟ ΣΥΝΟΛΟ			88.704	2.415	2,72

Στον **Πίνακα VII**, καταγράφονται οι κλάδοι οικονομικής δραστηριότητας (κατά διψήφιο ΣΤΑΚΟΔ 2008), που εντοπίστηκαν περιπτώσεις αδήλωτης εργασίας κατά το μήνα **Ιούνιο 2014**.

ΠΙΝΑΚΑΣ VII

ΚΩΔ. ΚΛΑΔΟΥ	ΛΕΚΤΙΚΟ ΚΛΑΔΟΥ ΟΙΚΟΝΟΜΙΚΗΣ ΔΡΑΣΤΗΡΙΟΤΗΤΑΣ	ΣΥΝΟΛΟ ΕΡΓΑΖΟΜΕΝΩΝ	ΑΔΗΛΩΤΟΙ ΕΡΓΑΖΟΜΕΝΟΙ	ΠΟΣΟΣΤΟ % ΑΔΗΛΩΤΩΝ ΕΡΓΑΖΟΜΕΝΩΝ
65	Ασφαλεις εκτος απο τις ασφαλεις ζωης	2	1	50,00
71	Δραστηριοτητες μηχανικων και συναφεις δραστηριοτητες παροχης τεχνικων συμβουλων	18	8	44,44
68	Μεσιτικα γραφεια ακινητων	32	12	37,50
32	Κατασκευη κοσμηματων και συναφων ειδων	195	73	37,44
20	Παραγωγη αρωματων και παρασκευασματων καλλωπισμου	37	8	21,62
43	Ηλεκτρικες εγκαταστασεις	42	9	21,43
33	Εγκαταση βιομηχανικων μηχανηματων και εξοπλισμου	5	1	20,00
70	Δραστηριοτητες παροχης επιχειρηματικων συμβουλων και αλλων συμβουλων διαχειρισης	33	6	18,18
31	Κατασκευη αλλων επιπλων	7	1	14,29
66	Δραστηριοτητες σχετικα με συναλλαγες συμβασεων χρεογραφων και αγαθων	8	1	12,50
79	Δραστηριοτητες ταξιδιωτικων πρακτορειων	55	6	10,91
56	Νυχτερινα κεντρα και αλλα κεντρα διασκεδασεως	4.609	455	9,87
22	Κατασκευη πλαστικων ειδων συσκευασιας	51	5	9,80
77	Ενοικιαση και εκμισθωση αυτοκινητων και ελαφρων μηχανοκινητων οχηματων	24	2	8,33
81	Γενικος καθαρισμος κτιριων	111	9	8,11
16	Κατασκευη συναρμολογουμενων δαπεδων παρκε	37	3	8,11
41	Κατασκευη κτιριων για κατοικιες και μη	51	4	7,84
45	Συντηρηση και επισκευη μηχανοκινητων οχηματων	121	9	7,44
25	Κατασκευη μεταλλικων σκελετων και μερων μεταλλικων σκελετων	38	2	5,26
46	Χονδρικο εμποριο αλλων μηχανηματων και εξοπλισμου	269	14	5,20
14	Κατασκευη αλλων ενδυματων και εξαρτηματων ενδυσης	21	1	4,76
93	Αλλες δραστηριοτητες διασκεδασης και ψυχαγωγιας	57	2	3,51
96	Δραστηριοτητες κομμωτηριων, κουρειων και κεντρων αισθητικης	121	4	3,31

85	Πολιτιστική εκπαίδευση	155	5	3,23
49	Οδικές μεταφορές εμπορευμάτων	292	8	2,74
61	Ενδυμασίες τηλεπικοινωνιακές δραστηριότητες	45	1	2,22
47	Λιανικό εμπόριο ψωμιού, αρτοποιίας και λοιπών ειδών αρτοποιίας και ζαχαροπλαστικής σε ειδικευμένα καταστήματα	3.706	74	2,00
86	Δραστηριότητες άσκησης γενικών ιατρικών επαγγελματιών	123	2	1,63
55	Ξενοδοχεία, μοτέλ και παρομοία καταλύματα με εστιατόριο	3.801	41	1,08
18	Βιβλιοδετικές και συναφείς δραστηριότητες	156	1	0,64
84	Ρυθμίση των επιχειρηματικών δραστηριοτήτων και συμβολή στην αποτελεσματικότερη λειτουργία των επιχειρήσεων	209	1	0,48
ΣΥΝΟΛΟ		14.431	769	5,33

Στο **Διάγραμμα IV**, παρουσιάζονται οι κλάδοι οικονομικής δραστηριότητας στους οποίους εντοπίστηκε ο μεγαλύτερος αριθμός αδήλων εργαζομένων κατά το μήνα **Ιούνιο 2014**.

ΔΙΑΓΡΑΜΜΑ IV

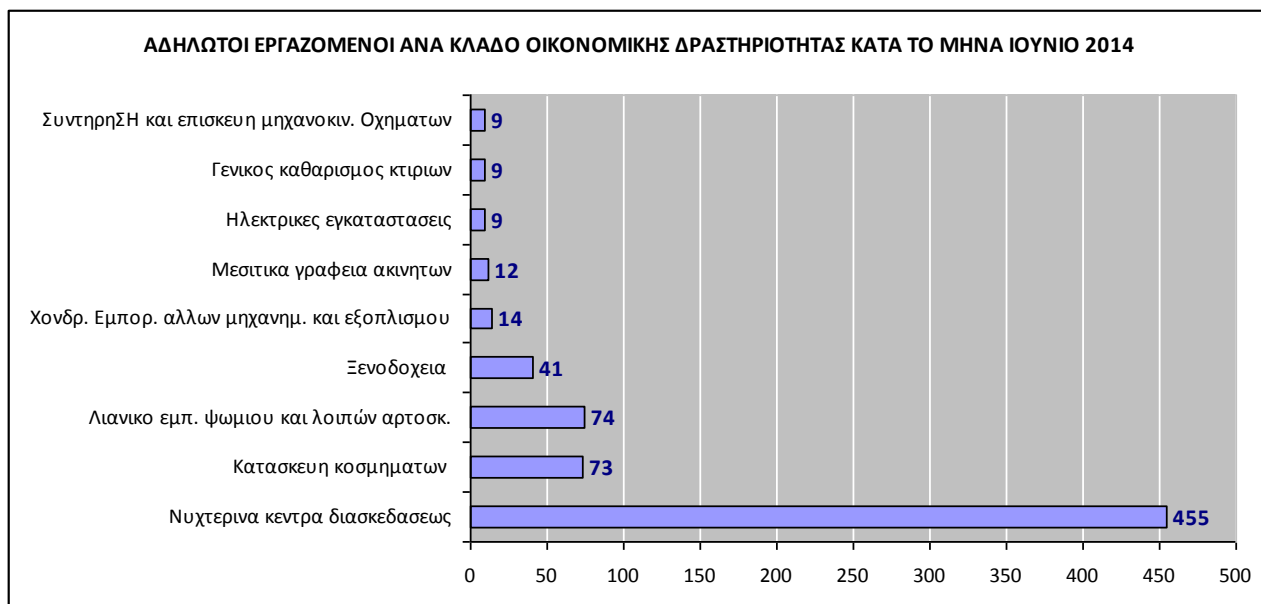

Στον **Πίνακα VIII**, καταγράφονται τα ποσοστά αδήλωτης εργασίας ανά φύλο, ενώ στον **Πίνακα IX**, καταγράφονται τα ποσοστά αδήλωτης εργασίας, αλλοδαπών και ημεδαπών εργαζομένων, κατά το διάστημα **15.9.2013** έως **30.6.2014**.

ΠΙΝΑΚΑΣ VIII

ΠΕΡΙΦΕΡΕΙΑ	ΑΝΔΡΕΣ ΕΡΓΑΖΟΜΕΝΟΙ	ΑΔΗΛΩΤΟΙ ΕΡΓΑΖΟΜΕΝΟΙ (ΑΝΔΡΕΣ)	ΠΟΣΟΣΤΟ % ΑΔΗΛΩΤΩΝ ΕΡΓΑΖΟΜΕΝΩΝ (ΑΝΔΡΩΝ ΣΕ ΣΧΕΣΗ ΜΕ ΤΟ ΣΥΝΟΛΟ ΤΩΝ ΕΡΓΑΖΟΜΕΝΩΝ ΑΝΔΡΩΝ)	ΓΥΝΑΙΚΕΣ ΕΡΓΑΖΟΜΕΝΕΣ	ΑΔΗΛΩΤΕΣ ΕΡΓΑΖΟΜΕΝΕΣ (ΓΥΝΑΙΚΕΣ)	ΠΟΣΟΣΤΟ % ΑΔΗΛΩΤΩΝ ΕΡΓΑΖΟΜΕΝΩΝ (ΓΥΝΑΙΚΩΝ ΣΕ ΣΧΕΣΗ ΜΕ ΤΟ ΣΥΝΟΛΟ ΤΩΝ ΕΡΓΑΖΟΜΕΝΩΝ ΓΥΝΑΙΚΩΝ)
ΑΝ. ΜΑΚΕΔΟΝΙΑΣ & ΘΡΑΚΗΣ	3.032	94	3,10	2.209	52	2,35
ΑΤΤΙΚΗΣ	16.916	534	3,16	13.845	368	2,66
ΒΟΡΕΙΟΥ ΑΙΓΑΙΟΥ	1.168	18	1,54	1.049	16	1,53
ΔΥΤΙΚΗΣ ΕΛΛΑΔΑΣ	1.879	114	6,07	1.656	110	6,64
ΔΥΤΙΚΗΣ ΜΑΚΕΔΟΝΙΑΣ	1.818	18	0,99	1.078	16	1,48
ΗΠΕΙΡΟΥ	3.231	27	0,84	2.931	34	1,16
ΘΕΣΣΑΛΙΑΣ	5.804	59	1,02	4.569	105	2,30
ΙΟΝΙΩΝ ΝΗΣΩΝ	699	19	2,72	835	26	3,11
ΚΕΝΤΡΙΚΗΣ ΜΑΚΕΔΟΝΙΑΣ	10.772	121	1,12	8.495	83	0,98
ΚΡΗΤΗΣ	4.808	140	2,91	4.892	104	2,13
ΝΟΤΙΟΥ ΑΙΓΑΙΟΥ	3.972	94	2,37	3.295	89	2,70
ΠΕΛΟΠΟΝΝΗΣΟΥ	2.808	77	2,74	2.338	36	1,54
ΣΤΕΡΕΑΣ ΕΛΛΑΔΑΣ	1.434	28	1,95	1.097	33	3,01
ΣΥΝΟΛΟ	58.341	1.343	2,30	48.289	1.072	2,22

ΠΙΝΑΚΑΣ ΙΧ

ΠΕΡΙΦΕΡΕΙΑ	ΣΥΝΟΛΟ ΗΜΕΔΑΠΩΝ ΕΡΓΑΖΟΜΕΝΩΝ	ΣΥΝΟΛΟ ΑΔΗΛΩΤΩΝ ΗΜΕΔΑΠΩΝ ΕΡΓΑΖΟΜΕΝΩΝ	ΠΟΣΟΣΤΟ % ΑΔΗΛΩΤΩΝ ΗΜΕΔΑΠΩΝ ΣΕ ΣΧΕΣΗ ΜΕ ΤΟ ΣΥΝΟΛΟ ΤΩΝ ΗΜΕΔΑΠΩΝ ΕΡΓΑΖΟΜΕΝΩΝ	ΣΥΝΟΛΟ ΑΛΛΟΔΑΠΩΝ ΕΡΓΑΖΟΜΕΝΩΝ	ΣΥΝΟΛΟ ΑΔΗΛΩΤΩΝ ΑΛΛΟΔΑΠΩΝ ΕΡΓΑΖΟΜΕΝΩΝ	ΠΟΣΟΣΤΟ % ΑΔΗΛΩΤΩΝ ΑΛΛΟΔΑΠΩΝ ΣΕ ΣΧΕΣΗ ΜΕ ΤΟ ΣΥΝΟΛΟ ΤΩΝ ΑΛΛΟΔΑΠΩΝ ΕΡΓΑΖΟΜΕΝΩΝ
ΑΝ. ΜΑΚΕΔΟΝ. & ΘΡΑΚΗΣ	5.007	121	2,42	234	25	10,68
ΑΤΤΙΚΗΣ	26.716	623	2,33	4.045	279	6,90
ΒΟΡΕΙΟΥ ΑΙΓΑΙΟΥ	1.977	31	1,57	240	3	1,25
ΔΥΤΙΚΗΣ ΕΛΛΑΔΑΣ	3.318	146	4,40	217	78	35,94
ΔΥΤΙΚΗΣ ΜΑΚΕΔΟΝΙΑΣ	2.801	32	1,14	95	2	2,11
ΗΠΕΙΡΟΥ	5.908	49	0,83	254	12	4,72
ΘΕΣΣΑΛΙΑΣ	9.721	131	1,35	652	33	5,06
ΙΟΝΙΩΝ ΝΗΣΩΝ	1.307	33	2,52	227	12	5,29
ΚΕΝΤΡΙΚΗΣ ΜΑΚΕΔΟΝΙΑΣ	17.524	163	0,93	1.743	41	2,35
ΚΡΗΤΗΣ	7.619	168	2,21	2.081	76	3,65
ΝΟΤΙΟΥ ΑΙΓΑΙΟΥ	5.601	107	1,91	1.666	76	4,56
ΠΕΛΟΠΟΝΝΗΣΟΥ	4.455	76	1,71	691	37	5,35
ΣΤΕΡΕΑΣ ΕΛΛΑΔΑΣ	2.256	54	2,39	275	7	2,55
ΣΥΝΟΛΟ	94.210	1.734	1,84	12.420	681	5,48

Όπως φαίνεται στον **Πίνακα VIII** από τους **2.415** συνολικά εργαζόμενους που απασχολούνταν αδήλωτοι στις επιχειρήσεις που ελέγχθηκαν, οι άνδρες καταλαμβάνουν ποσοστό **55,61%**, ενώ οι γυναίκες **44,39%**. Το μερίδιο των αδήλωτων ανδρών εργαζομένων σε σχέση με το σύνολο των ανδρών εργαζομένων αντιστοιχεί σε ποσοστό **2,30%**, ενώ το αντίστοιχο μερίδιο των αδήλωτων γυναικών εργαζομένων, καταλαμβάνει ποσοστό **2,22%**.

Όπως προκύπτει από τον **Πίνακα IX**, από τους **106.630** εργαζόμενους που απασχολούνταν συνολικά στις επιχειρήσεις που ελέγχθηκαν οι **94.210** είναι ημεδαποί, (ποσοστό **88,35%**), ενώ οι **12.420** αλλοδαποί (ποσοστό **11,65%**). Το ποσοστό των αδήλωτων ημεδαπών εργαζομένων, σε σχέση με το σύνολο των ημεδαπών εργαζομένων είναι **1,84%**, ενώ αντίστοιχα το ποσοστό των αδήλωτων αλλοδαπών εργαζομένων σε σχέση με το σύνολο των αλλοδαπών εργαζομένων είναι **5,48%**. Οι αδήλωτοι ημεδαποί εργαζόμενοι στο σύνολο των αδήλωτων εργαζομένων αντιστοιχούν σε ποσοστό **71,80%**, ενώ οι αδήλωτοι αλλοδαποί εργαζόμενοι αντιστοιχούν σε ποσοστό **28,20%**.

ΠΑΡΑΝΟΜΗ ΑΠΑΣΧΟΛΗΣΗ ΑΛΛΟΔΑΠΩΝ - Ν.4052/2012 **ΠΕΡΙΟΔΟΣ: Α' ΕΞΑΜΗΝΟ 2014**

Η ενσωμάτωση της **Οδηγίας 2009/52/ΕΚ (Επιβολή ελαχίστων προτύπων όσον αφορά τις κυρώσεις και τα μέτρα κατά των εργοδοτών που απασχολούν παράνομα διαμένοντες υπηκόους τρίτων χωρών** στην εθνική νομοθεσία έγινε με το **Ν. 4052/2012 (ΦΕΚ 41/Α/1-3-2012)**, στο Κεφάλαιο ΙΓ του οποίου γίνεται η «Εναρμόνιση της Ελληνικής Νομοθετικής προς την Οδηγία 2009/52/ΕΚ του Ευρωπαϊκού Κοινοβουλίου και του Συμβουλίου της 18.6.2009 σχετικά με την «Επιβολή ελαχίστων προτύπων όσον αφορά τις κυρώσεις και τα μέτρα κατά των εργοδοτών που απασχολούν παράνομα διαμένοντες πολίτες τρίτων χωρών» προκειμένου να καταπολεμηθεί η παράνομη μετανάστευση.

Όπως φαίνεται στον **Πίνακα X** όπου παρατίθενται αναλυτικά τα στοιχεία όλων των περιπτώσεων απασχόλησης παράνομα διαμενόντων αλλοδαπών για το **Α' εξάμηνο του έτους 2014**, προκύπτει ότι **25 επιχειρήσεις** απασχολούσαν παράνομα διαμένοντες πολίτες τρίτων χωρών. Στις ανωτέρω επιχειρήσεις επιβλήθηκε η **διοικητική κύρωση της διακοπής εργασιών από τρεις (3) έως τριάντα μία (31) ημέρες**.

Οι ημέρες διακοπής εργασιών συνολικά για τις παραπάνω παραβατικές επιχειρήσεις, έφτασε τις **267** ημέρες.

Ο αριθμός των αλλοδαπών που βρέθηκαν να απασχολούνται παράνομα ήταν **46**, ενώ για τις συγκεκριμένες παραβάσεις επιβλήθηκαν **πρόστιμα** συνολικού ύψους **230.000 €**.

ΠΙΝΑΚΑΣ Χ

ΑΡΙΘΜΟΣ ΕΠΙΧΕΙΡΗΣΕΩΝ ΠΟΥ ΕΠΙΒΛΗΘΗΚΕ ΔΙΑΚΟΠΗ ΕΡΓΑΣΙΩΝ	ΗΜΕΡΕΣ ΔΙΑΚΟΠΗΣ	ΠΟΣΑ ΕΠΙΒΛΗΘΕΝΤΩΝ ΠΡΟΣΤΙΜΩΝ ΣΕ (€)	ΑΡΙΘΜΟΣ ΠΑΡΑΝΟΜΑ ΑΠΑΣΧΟΛΟΥΜΕΝΩΝ ΑΛΛΟΔΑΠΩΝ
25	267	230.000 €	46

ΠΕΡΙΟΔΟΣ: ΑΠΟ ΕΝΑΡΞΗ ΕΦΑΡΜΟΓΗΣ Ν. 4052/12 ΕΩΣ
30 ΙΟΥΝΙΟΥ 2014

Από τα επεξεργασθέντα στατιστικά στοιχεία προκύπτει ότι από την έναρξη εφαρμογής του Ν. 4052/12 έως και 30 Ιουνίου 2014, για παράνομη απασχόληση αλλοδαπών **ως προς τις ήδη υποβληθείσες κυρώσεις έχουν επιβληθεί διοικητικά πρόστιμα, συνολικού ύψους 1.691.500 €.**

Επίσης, με απόφαση της ηγεσίας του Υπουργείου Εργασίας και κατ' εφαρμογή του **Ν. 4052/12**, επιβλήθηκε ως κύρωση η **προσωρινή διακοπή διάρκειας τριών έως πενήντα μία ημερών σε ογδόντα εννέα (89) επιχειρήσεις**, στις οποίες διαπιστώθηκε η παράνομη απασχόληση αλλοδαπών.

Ο αριθμός των παράνομα απασχολούμενων αλλοδαπών ήταν **305**, ενώ ο συνολικός αριθμός ημερών διακοπής εργασιών έφτασε τις **670** ημέρες.

ΠΙΝΑΚΑΣ ΧΙ

ΑΡΙΘΜΟΣ ΕΠΙΧΕΙΡΗΣΕΩΝ ΠΟΥ ΕΠΙΒΛΗΘΗΚΕ ΔΙΑΚΟΠΗ ΕΡΓΑΣΙΩΝ	ΗΜΕΡΕΣ ΔΙΑΚΟΠΗΣ	ΠΟΣΑ ΕΠΙΒΛΗΘΕΝΤΩΝ ΠΡΟΣΤΙΜΩΝ ΣΕ (€)	ΑΡΙΘΜΟΣ ΠΑΡΑΝΟΜΑ ΑΠΑΣΧΟΛΟΥΜΕΝΩΝ ΑΛΛΟΔΑΠΩΝ
89	670	1.691.500 €	305