



ΥΠΟΥΡΓΕΙΟ ΕΡΓΑΣΙΑΣ,
ΚΟΙΝΩΝΙΚΗΣ ΑΣΦΑΛΙΣΗΣ & ΠΡΟΝΟΙΑΣ
ΣΩΜΑ ΕΠΙΘΕΩΡΗΣΗΣ ΕΡΓΑΣΙΑΣ

TaxCoach⁺



«ΑΡΤΕΜΙΣ»

**ΕΠΙΧΕΙΡΗΣΙΑΚΟ ΣΧΕΔΙΟ ΔΡΑΣΗΣ ΓΙΑ ΤΗΝ ΚΑΤΑΠΟΛΕΜΗΣΗ ΤΗΣ
ΑΝΑΣΦΑΛΙΣΤΗΣ ΚΑΙ ΑΔΗΛΩΤΗΣ ΕΡΓΑΣΙΑΣ**

ΠΕΡΙΟΔΟΣ: 15 ΣΕΠΤΕΜΒΡΙΟΥ 2013 – 30 ΝΟΕΜΒΡΙΟΥ 2014

Τμήμα Ανάλυσης, Τεκμηρίωσης και Αξιοποίησης Δεδομένων –
Δ/ση Εργασιακών Σχέσεων - Κεντρική Υπηρεσία - Σ.Ε.Π.Ε.

ΕΙΣΑΓΩΓΙΚΟ ΣΗΜΕΙΩΜΑ

Η έκθεση του επιχειρησιακού σχεδίου «**ARTEMIS**» αποτυπώνει τη δράση των ελεγκτικών μηχανισμών του Υπουργείου Εργασίας, Κοινωνικής Ασφάλισης και Πρόνοιας για την καταπολέμηση της αδήλωτης εργασίας, σε όλη τη χώρα για το διάστημα **15 Σεπτεμβρίου 2013 – 30 Νοεμβρίου 2014** και παράλληλα εμπεριέχει στατιστικά στοιχεία της κοινής ελεγκτικής δράσης του Σ.ΕΠ.Ε και της Ε.ΥΠ.Ε.Α. για την καταπολέμηση της αδήλωτης εργασίας από **1.11.2014 έως 30.11.2014**.

Τα εν λόγω στοιχεία αντλούνται από τις Περιφερειακές Υπηρεσίες του Σ.ΕΠ.Ε και της Ε.ΥΠ.Ε.Α., καταχωρούνται σε ειδική βάση δεδομένων, όπου γίνεται η επεξεργασία και ανάλυση τους από το Τμήμα Ανάλυσης, Τεκμηρίωσης και Αξιοποίησης Δεδομένων της Δ/σης Εργασιακών Σχέσεων της Κεντρικής Υπηρεσίας του Σ.ΕΠ.Ε. και παρουσιάζονται αναλυτικά και σε μηνιαία βάση, στο ειδικό τεύχος «**ARTEMIS**» που περιλαμβάνει όλο το επιχειρησιακό σχέδιο δράσης του Υπουργείου Εργασίας, Κοινωνικής Ασφάλισης και Πρόνοιας, για την καταπολέμηση της αδήλωτης εργασίας.

ΑΠΟΛΟΓΙΣΜΟΣ ΔΡΑΣΗΣ ΚΑΤ' ΕΦΑΡΜΟΓΗ ΤΗΣ ΥΠΟΥΡΓΙΚΗΣ ΑΠΟΦΑΣΗΣ 27397/122/19.8.2013 ΓΙΑ ΤΗΝ ΚΑΤΑΠΟΛΕΜΗΣΗ ΤΗΣ ΑΔΗΛΩΤΗΣ ΕΡΓΑΣΙΑΣ ΠΕΡΙΟΔΟΣ: 15 ΣΕΠΤΕΜΒΡΙΟΥ 2013 ΕΩΣ 30 ΝΟΕΜΒΡΙΟΥ 2014

Ένας εκ των βασικών μοχλών της παραοικονομίας είναι η αδήλωτη εργασία, η οποία αποτελεί σκόπελο στην προοπτική ανάπτυξης της κάθε χώρας. Η χώρα μας παρουσιάζει διαχρονικά, μεταξύ των χωρών της Ευρωπαϊκής Ένωσης, ένα από τα υψηλότερα επίπεδα παραοικονομίας και αδήλωτης εργασίας.

Η έκταση του φαινομένου αυτού έχει δυσμενείς και πολυεπίπεδες επιπτώσεις καθώς υποβαθμίζει- πρώτα και κύρια - τα δικαιώματα και την προστασία των ίδιων των εργαζομένων, αποδυναμώνει τα δημόσια έσοδα και τη χρηματοδοτική επάρκεια του ασφαλιστικού συστήματος, νοθεύει τον υγιή ανταγωνισμό μεταξύ των επιχειρήσεων και υπονομεύει καίρια τις αναπτυξιακές προοπτικές της ελληνικής οικονομίας.

Με αφορμή την έναρξη ισχύος από **15 Σεπτεμβρίου 2013**, της Υ.Α Υπ. Αριθμ. 27397/122/19.8.2013 (ΦΕΚ 2062/ Β'/ 23.8.2013), που προβλέπει αυστηροποίηση των προστίμων και με σκοπό την δραστική αντιμετώπιση του φαινομένου της αδήλωτης και ανασφάλιστης εργασίας, η πολιτική ηγεσία του Υπουργείου Εργασίας, Κοινωνικής Ασφάλισης και Πρόνοιας, αποφάσισε την εφαρμογή ενός επιχειρησιακού πλαισίου δράσης, με την συμμετοχή όλων των εμπλεκόμενων ελεγκτικών φορέων του Υπουργείου (Σ.ΕΠ.Ε και Ε.ΥΠ.Ε.Α.) και την υλοποίηση εστιασμένων ελέγχων σε όλες τις περιοχές της χώρας.

Για την ενδυνάμωση της επιχειρησιακής λειτουργίας των δύο ελεγκτικών σωμάτων του υπουργείου Εργασίας, δηλαδή της Επιθεώρησης Εργασίας και της Ειδικής Υπηρεσίας Ελέγχου Ασφάλισης (Ε.ΥΠ.Ε.Α.) του ΙΚΑ, με την έναρξη ισχύος από **13 Ιουνίου 2014**, της Υ.Α Υπ. Αριθμ. 11321/11115/802/2.6.2014 (ΦΕΚ 1851/

Β'/ 12.6.2014), οι δύο φορείς πλέον ελέγχουν με τον ίδιο τρόπο την αδήλωτη εργασία (επιβάλλοντας τα ίδια πρόστιμα), με τη συνδρομή μάλιστα και της Οικονομικής Αστυνομίας για περιστατικά εκτεταμένης παραβατικότητας. Τα πρόστιμα που επιβάλλονται από το Σ.ΕΠ.Ε διαβιβάζονται απευθείας στις εφορίες της χώρας, ενώ αυτά της Ε.ΥΠ.Ε.Α. διαβιβάζονται απευθείας στα ασφαλιστικά ταμεία και το ΙΚΑ, χωρίς να περνούν πλέον από τις Τοπικές Επιτροπές Ελέγχου.

Με την υπ' αριθμ.: 5072/6/25.2.2013 (ΦΕΚ 449/2013) του Υπουργού Εργασίας, Κοινωνικής Ασφάλισης και Πρόνοιας όπως τροποποιήθηκε και συμπληρώθηκε με την υπ' αριθμ.: 28153/126/30.8.2013 (ΦΕΚ 2163, Β'), τέθηκε σε ισχύ από 1/3/2013, το Πληροφοριακό Σύστημα «ΕΡΓΑΝΗ», όπου καταγράφονται με ηλεκτρονικό τρόπο οι ροές μισθωτής απασχόλησης, με την αποτύπωση σε πραγματικό χρόνο και για κάθε περιοχή της χώρας, κρίσιμων στοιχείων που αφορούν τις προσλήψεις, αποχωρήσεις μισθωτών.

Με τις προαναφερθείσες Υπουργικές Αποφάσεις, καθιερώθηκε από 1/3/2013 ως υποχρεωτική η υποβολή ηλεκτρονικά στο ΠΣ «ΕΡΓΑΝΗ» των εντύπων Ε3 και Ε4, κατά την πρόσληψη των εργαζομένων και πριν αναλάβουν εργασία.

Κατόπιν αυτών, κρίθηκε σκόπιμο να καταργηθεί η υποχρέωση των εργοδοτών να τηρούν ταυτόχρονα και παράλληλα σε χειρόγραφη μορφή το Ειδικό Βιβλίο Καταχώρισης Νεοπροσλαμβανόμενου Προσωπικού, σύμφωνα με την παρ.1 του άρθρου 20 του Ν.4255/2014, και κατ' ακολουθία καταργείται και η επιβολή των αντίστοιχων κυρώσεων που προβλέπονται από τις διατάξεις του Ε.Β.Κ.Ν.Π.

Όπως ορίζεται στις διατάξεις της παρ. 5 του άρθρου 20 Ν.4255/2014, τα Ειδικά Βιβλία Καταχώρισης Νεοπροσλαμβανόμενου Προσωπικού, τηρούνται ως 31/5/2014, , φυλάσσονται από τον εργοδότη κατά τα προβλεπόμενα, στους χώρους απασχόλησης, για δέκα (10) έτη από τη νόμιμη θεώρησή τους και επιδεικνύονται κατά τους επιτόπιους ελέγχους που πραγματοποιούν τα αρμόδια ελεγκτικά όργανα της Ε.ΥΠ.Ε.Α. και των Υποκαταστημάτων ΙΚΑ-ΕΤΑΜ.

Η ανασφάλιστη εργασία ελέγχεται πλέον αποτελεσματικά και εντοπίζεται άμεσα μέσω των επιτόπιων ελέγχων που διενεργούνται για την αδήλωτη εργασία αλλά και έμμεσα μέσω της διαλειτουργικότητας των «ΠΣ ΕΡΓΑΝΗ» και «ΟΠΣ-ΙΚΑ».



ΕΛΕΓΚΤΙΚΗ ΔΡΑΣΗ Ε.ΥΠ.Ε.Α. & Σ.ΕΠ.Ε.

Οι έλεγχοι διενεργούνται από την Ειδική Υπηρεσία Ελέγχου Ασφάλισης (Ε.ΥΠ.Ε.Α.) του ΙΚΑ και από μικτά κλιμάκια Επιθεωρητών Εργασιακών Σχέσεων και Επιθεωρητών Ασφάλειας & Υγείας της Εργασίας του Σ.ΕΠ.Ε.

Οι έλεγχοι που πραγματοποιούν οι Επιθεωρητές Εργασίας του Σ.ΕΠ.Ε. **είναι κυρίως δειγματοληπτικοί σε όλους τους κλάδους οικονομικής δραστηριότητας**, ενώ οι έλεγχοι που διενεργούνται από κλιμάκια αποτελούμενα από υπαλλήλους της Ειδικής Υπηρεσίας Ελέγχου Ασφάλισης Ε.ΥΠ.Ε.Α. του Ι.Κ.Α., **είναι στοχευμένοι στους κλάδους οικονομικής δραστηριότητας που με βάση όλες τις μέχρι σήμερα ενδείξεις παρουσιάζουν υψηλά ποσοστά αδήλωτης εργασίας, ήτοι:**

Επισιτιστικά επαγγέλματα (εστιατόρια-ταβέρνες, αίθουσες δεξιώσεων, μεζεδοπωλεία, καφετέριες μπαρ, κέντρα διασκέδασης), Βιοτεχνικά Πάρκα, Βιομηχανικές ζώνες, Κομμωτήρια, Πρατήρια Βενζίνης, Συνεργεία Αυτοκινήτων, Μεταφορικές Επιχειρήσεις, Λιανικό εμπόριο, Καθαριότητα, Κατασκευές, Φιλοξενία, Υπηρεσίες ασφαλείας (Security), Επιχειρήσεις Φασόν.

Όπως φαίνεται και στον **Πίνακα Ι**, στο διάστημα **15 Σεπτεμβρίου 2013 έως 30 Νοεμβρίου 2014**, διενεργήθηκαν στα πλαίσια του ειδικού επιχειρησιακού σχεδίου «**ARTEMIS**» έλεγχοι σε **31.596** επιχειρήσεις.

Στο πλαίσιο αυτής της δειγματοληπτικής διαδικασίας **4.102** επιχειρήσεις, βρέθηκαν να απασχολούν αδήλωτους εργαζόμενους (ποσοστό **12,98%**).

Σε σύνολο **165.683** εργαζομένων στις επιχειρήσεις που διενεργήθηκαν έλεγχοι, εντοπίστηκαν **6.552** αδήλωτοι εργαζόμενοι (ποσοστό **3,95%**), ενώ τα πρόστιμα που επιβλήθηκαν, αποκλειστικά για την αδήλωτη εργασία ανέρχονται στο ποσό των **68.242.546 €**.

Κατά το διάστημα **1 Νοεμβρίου έως 30 Νοεμβρίου 2014**, κατά τη διάρκεια του οποίου **εντατικοποιήθηκαν οι έλεγχοι με το νέο επιχειρησιακό μοντέλο ελέγχου της αδήλωτης εργασίας** από το Σ.ΕΠ.Ε. και την Ε.ΥΠ.Ε.Α, ελέχθησαν **2.516** επιχειρήσεις. Εξ' αυτών των επιχειρήσεων, βρέθηκαν να απασχολούν αδήλωτους εργαζόμενους οι **457** (ποσοστό **18,16%**).

Σε σύνολο **8.597** εργαζομένων στις επιχειρήσεις που διενεργήθηκαν έλεγχοι, εντοπίστηκαν **801** αδήλωτοι εργαζόμενοι (ποσοστό **9,32%**), ενώ τα πρόστιμα που επιβλήθηκαν, αποκλειστικά για την αδήλωτη εργασία ανέρχονται στο ποσό των **8.325.806 €**.

Οι υψηλές αυτές κυρώσεις επιβλήθηκαν **άμεσα, επιτόπια και κατά «δέσμια αρμοδιότητα» του ελεγκτή**, καθώς η αδήλωτη εργασία αντιμετωπίζεται πλέον, και με την υποστήριξη των πληροφοριακών συστημάτων του Υπουργείου Εργασίας, Κοινωνικής Ασφάλισης και Πρόνοιας, ως ευθέως αποδεικνυόμενη παράβαση, ενώ τα πρόστιμα έχουν αυστηροποιηθεί και ανέρχονται στο **18πλάσιο του κατώτατου μισθού δηλαδή 10.550 ευρώ ανά αδήλωτο εργαζόμενο**.

ΠΙΝΑΚΑΣ Ι

	ΠΕΡΙΟΔΟΣ 15.9.2013 ΕΩΣ 30.11.2014	ΠΕΡΙΟΔΟΣ 1.11.2014 ΕΩΣ 30.11.2014
Αριθμός Ελεγχθεισών Επιχειρήσεων	31.596	2.516
Αριθμός Επιχειρήσεων με Αδήλωτους Εργαζόμενους	4.102	457
Ποσοστό % Παραβατικών Επιχειρήσεων	12,98%	18,16%
Αριθμός Εργαζομένων	165.683	8.597
Αριθμός Αδήλων Εργαζομένων	6.552	801
Ποσοστό % Αδήλων Εργαζομένων σε σχέση με το σύνολο των εργαζομένων	3,95%	9,32%
Ποσά Προστίμων σε (€)	68.242.546 €	8.325.806 €

Στον Πίνακα II παρουσιάζονται τα αντίστοιχα στοιχεία ελέγχων ανά γεωγραφική περιφέρεια της χώρας, για το διάστημα 15.9.2013 έως 30.11.2014.

ΠΙΝΑΚΑΣ II

ΠΕΡΙΦΕΡΕΙΑ	Αριθμός Ελεγχθεισών Επιχειρήσεων	Αριθμός Επιχειρήσεων με Αδήλωτους Εργαζόμενους	Ποσοστό % Παραβατικών Επιχειρήσεων	Αριθμός Εργαζομένων	Αριθμός Αδήλων Εργαζομένων	Ποσοστό % Αδήλων Εργαζομένων σε σχέση με το σύνολο των εργαζομένων	Ποσά Προστίμων σε (€)
ΑΝ. ΜΑΚΕΔΟΝΙΑΣ & ΘΡΑΚΗΣ	1.907	208	10,91	7.718	264	3,42	2.630.372
ΑΤΤΙΚΗΣ	8.535	1.583	18,55	46.687	2.837	6,08	29.206.666
ΒΟΡΕΙΟΥ ΑΙΓΑΙΟΥ	641	53	8,27	3.376	75	2,22	776.409
ΔΥΤΙΚΗΣ ΕΛΛΑΔΑΣ	1.725	152	8,81	5.885	274	4,66	2.863.630
ΔΥΤΙΚΗΣ ΜΑΚΕΔΟΝΙΑΣ	784	59	7,53	3.763	88	2,34	914.905
ΗΠΕΙΡΟΥ	2.045	131	6,41	10.123	164	1,62	1.717.961
ΘΕΣΣΑΛΙΑΣ	2.144	250	11,66	15.243	398	2,61	4.094.864
ΙΟΝΙΩΝ ΝΗΣΩΝ	954	101	10,59	3.762	147	3,91	1.577.058
ΚΕΝΤΡΙΚΗΣ ΜΑΚΕΔΟΝΙΑΣ	5.506	515	9,35	29.581	724	2,45	7.601.035
ΚΡΗΤΗΣ	2.753	376	13,66	15.833	543	3,43	5.914.447
ΝΟΤΙΟΥ ΑΙΓΑΙΟΥ	1.985	355	17,88	11.638	552	4,74	5.808.413
ΠΕΛΟΠΟΝΝΗΣΟΥ	1.812	241	13,30	8.386	370	4,41	3.832.502
ΣΤΕΡΕΑΣ ΕΛΛΑΔΑΣ	805	78	9,69	3.688	116	3,15	1.304.284
ΣΥΝΟΛΟ	31.596	4.102	12,98	165.683	6.552	3,95	68.242.546

Στον Πίνακα III παρουσιάζονται τα αντίστοιχα στοιχεία ελέγχων ανά γεωγραφική περιφέρεια της χώρας, για το διάστημα 1.11.2014 έως 30.11.2014.

ΠΙΝΑΚΑΣ III

ΠΕΡΙΦΕΡΕΙΑ	Αριθμός Ελεγχθεισών Επιχειρήσεων	Αριθμός Επιχειρήσεων με Αδήλωτους Εργαζόμενους	Ποσοστό % Παραβατικών Επιχειρήσεων	Αριθμός Εργαζομένων	Αριθμός Αδήλων Εργαζομένων	Ποσοστό % Αδήλων Εργαζομένων σε σχέση με το σύνολο των εργαζομένων	Ποσά Προστίμων σε (€)
ΑΝ. ΜΑΚΕΔΟΝΙΑΣ & ΘΡΑΚΗΣ	79	11	13,92	414	12	2,90	122.550
ΑΤΤΙΚΗΣ	1.348	343	25,45	4.281	649	15,16	6.734.351
ΒΟΡΕΙΟΥ ΑΙΓΑΙΟΥ	0	0	0,00	0	0	0,00	0
ΔΥΤΙΚΗΣ ΕΛΛΑΔΑΣ	83	2	2,41	241	2	0,83	21.099
ΔΥΤΙΚΗΣ ΜΑΚΕΔΟΝΙΑΣ	27	8	29,63	200	21	10,50	214.811
ΗΠΕΙΡΟΥ	125	9	7,20	445	11	2,47	119.005
ΘΕΣΣΑΛΙΑΣ	154	18	11,69	832	18	2,16	191.189
ΙΟΝΙΩΝ ΝΗΣΩΝ	45	1	2,22	138	1	0,72	10.549
ΚΕΝΤΡΙΚΗΣ ΜΑΚΕΔΟΝΙΑΣ	359	38	10,58	1.080	56	5,19	584.947
ΚΡΗΤΗΣ	131	9	6,87	394	9	2,28	92.251
ΝΟΤΙΟΥ ΑΙΓΑΙΟΥ	47	2	4,26	195	4	2,05	39.500
ΠΕΛΟΠΟΝΝΗΣΟΥ	83	7	8,43	279	8	2,87	84.399
ΣΤΕΡΕΑΣ ΕΛΛΑΔΑΣ	35	9	25,71	98	10	10,20	111.155
ΣΥΝΟΛΟ	2.516	457	18,16	8.597	801	9,32	8.325.806

Στο **Διάγραμμα I** αποτυπώνονται ο αριθμός ελέγχων για αδήλωτη εργασία, ο συνολικός αριθμός εργαζομένων στις επιχειρήσεις που ελέγχθηκαν και ο αριθμός αδήλων εργαζομένων ανά Περιφέρεια κατά το διάστημα **15/9/2013 - 30/11/2014**.

ΔΙΑΓΡΑΜΜΑ I

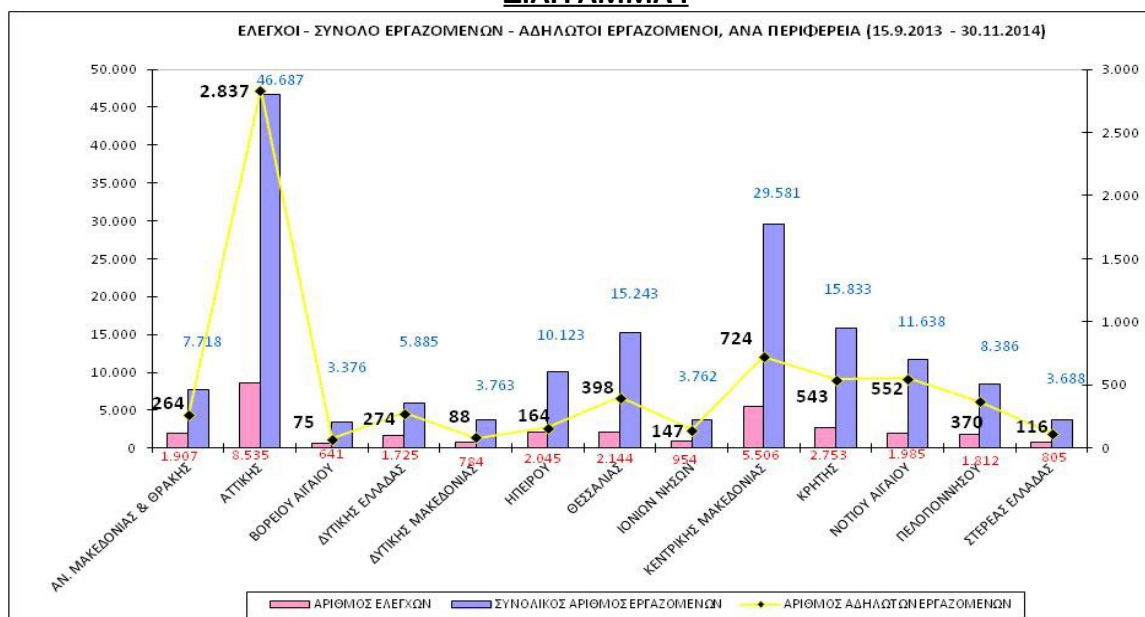

Στο **Διάγραμμα II**, αποτυπώνονται το ποσοστό % επιχειρήσεων που απασχολούσαν αδήλωτους εργαζόμενους, το ποσοστό % αδήλων εργαζομένων

επί του συνόλου των εργαζομένων που ελέγχθηκαν και τα ποσά επιβληθέντων προστίμων για αδήλωτη εργασία, ανά Περιφέρεια κατά το διάστημα **15.9.2013** έως **30.11.2014**.

ΔΙΑΓΡΑΜΜΑ II

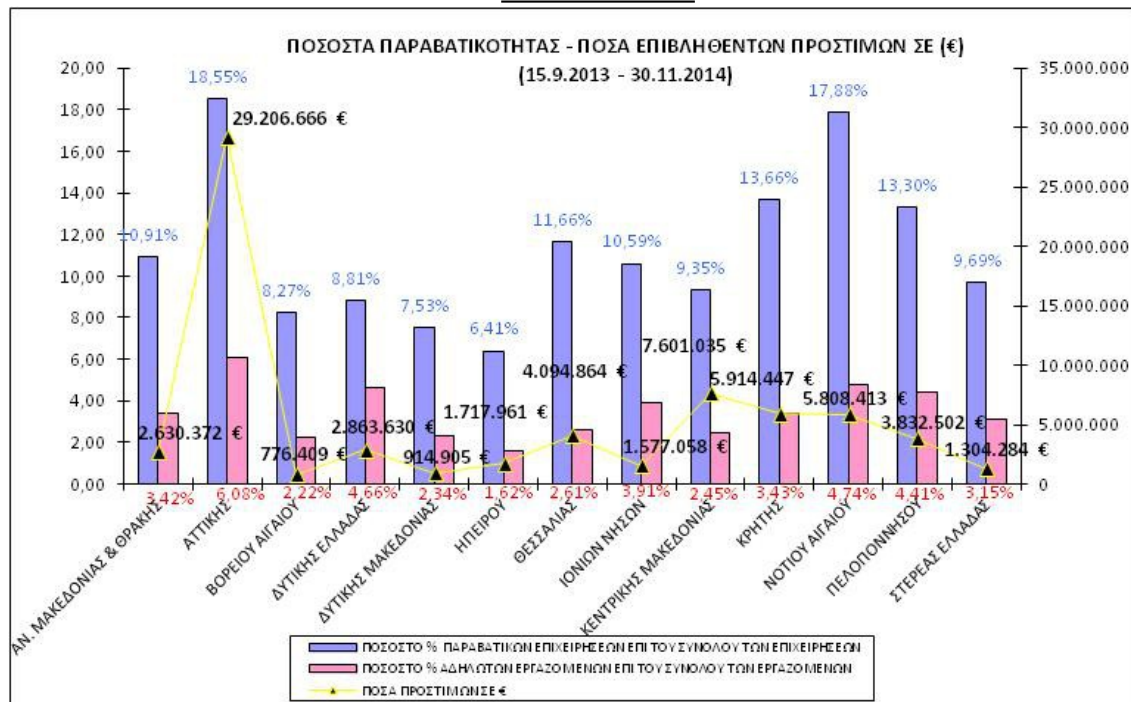

Στο **Διάγραμμα III**, παρουσιάζονται τα ποσοστά αδήλωτης εργασίας ανά περιφέρεια, όπως προέκυψαν από τους ελέγχους που διενεργήθηκαν κατά το μήνα **Νοέμβριο 2014**.

ΔΙΑΓΡΑΜΜΑ III

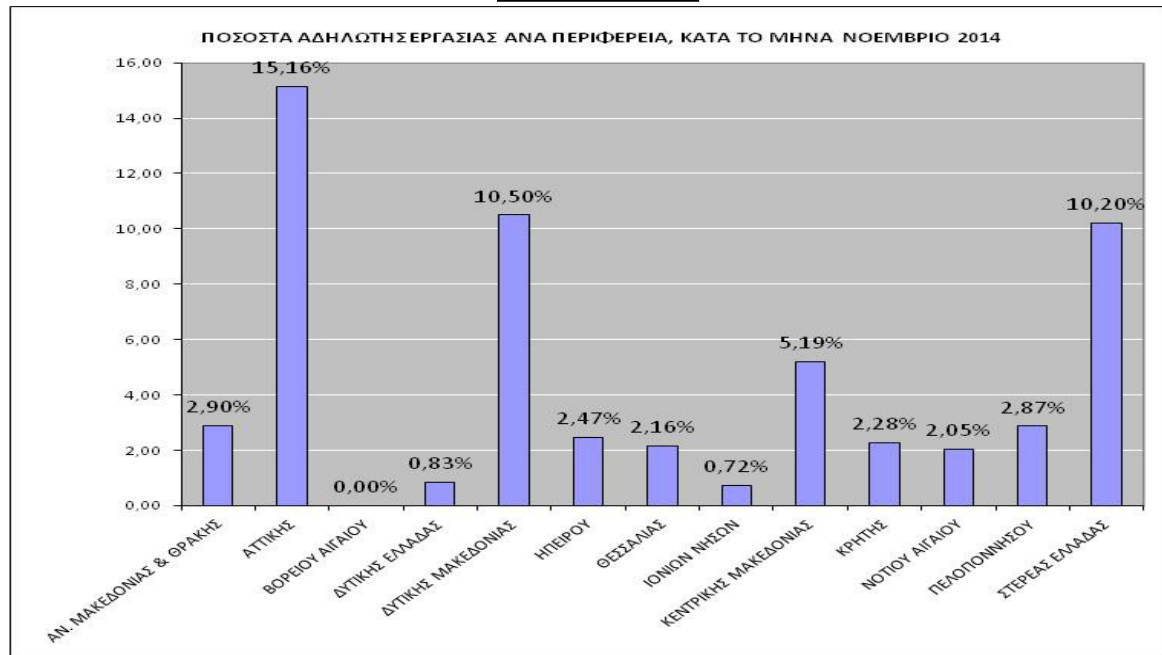

ΑΔΗΛΩΤΟΙ ΕΡΓΑΖΟΜΕΝΟΙ ΚΑΙ ΠΟΣΑ ΕΠΙΒΛΗΘΕΝΤΩΝ ΠΡΟΣΤΙΜΩΝ ΑΝΑ ΠΕΡΙΦΕΡΕΙΑ

(15/9/2013 - 30/11/2014)



ΧΑΡΤΗΣ : ΑΔΗΛΩΤΟΙ ΕΡΓΑΖΟΜΕΝΟΙ ΚΑΙ ΠΟΣΑ ΕΠΙΒΛΗΘΕΝΤΩΝ ΠΡΟΣΤΙΜΩΝ ΑΝΑ ΠΕΡΙΦΕΡΕΙΑ.

Στον Πίνακα IV παρουσιάζονται τα στοιχεία ελέγχων από 15.9.2013 έως 30.11.2014 ανά περιφερειακή ενότητα της χώρας.

ΠΙΝΑΚΑΣ IV

ΠΕΡΙΦΕΡΕΙΑ	ΠΕΡΙΦΕΡΕΙΑΚΗ ΕΝΟΤΗΤΑ	ΑΡΙΘΜΟΣ ΕΛΕΓΧΘΕΙΣΩΝ ΕΠΙΧΕΙΡΗΣΕΩΝ	ΑΡΙΘΜΟΣ ΕΡΓΑΖΟΜΕΝΩΝ	ΑΡΙΘΜΟΣ ΑΔΗΛΩΤΩΝ ΕΡΓΑΖΟΜΕΝΩΝ	ΠΟΣΟΣΤΟ % ΑΔΗΛΩΤΩΝ ΕΡΓΑΖΟΜΕΝΩΝ ΣΕ ΣΧΕΣΗ ΜΕ ΤΟ ΣΥΝΟΛΟ ΤΩΝ ΕΡΓΑΖΟΜΕΝΩΝ
ΑΝΑΤΟΛΙΚΗΣ ΜΑΚΕΔΟΝΙΑΣ & ΘΡΑΚΗΣ	ΕΒΡΟΥ	294	2.099	33	1,57
	ΡΟΔΟΠΗΣ	342	856	53	6,19
	ΞΑΝΘΗΣ	171	1.151	26	2,26
	ΚΑΒΑΛΑΣ	565	2.038	43	2,11
	ΔΡΑΜΑΣ	440	1.275	86	6,75
	ΘΑΣΟΥ	95	299	23	7,69
ΚΕΝΤΡΙΚΗΣ ΜΑΚΕΔΟΝΙΑΣ	ΣΕΡΡΩΝ	300	999	38	3,80
	ΠΕΛΛΑΣ	560	3.395	15	0,44
	ΚΙΛΚΙΣ	438	3.838	22	0,57
	ΘΕΣΣΑΛΟΝΙΚΗΣ	2.988	12.891	355	2,75
	ΧΑΛΚΙΔΙΚΗΣ	483	2.558	226	8,84
	ΗΜΑΘΙΑΣ	272	2.382	3	0,13
	ΠΙΕΡΙΑΣ	464	3.516	65	1,85
ΔΥΤΙΚΗΣ ΜΑΚΕΔΟΝΙΑΣ	ΓΡΕΒΕΝΩΝ	11	30	5	16,67
	ΚΑΣΤΟΡΙΑΣ	133	663	31	4,68
	ΚΟΖΑΝΗΣ	561	2.703	43	1,59
	ΦΛΩΡΙΝΑΣ	79	367	9	2,45
ΗΠΕΙΡΟΥ	ΑΡΤΑΣ	206	1.006	9	0,89
	ΘΕΣΠΡΩΤΙΑΣ	144	415	28	6,75
	ΙΩΑΝΝΙΝΩΝ	1.358	6.905	84	1,22
	ΠΡΕΒΕΖΑΣ	337	1.797	43	2,39
ΘΕΣΣΑΛΙΑΣ	ΚΑΡΔΙΤΣΑΣ	252	950	34	3,58
	ΛΑΡΙΣΑΣ	449	4.477	117	2,61
	ΜΑΓΝΗΣΙΑΣ	485	3.150	189	6,00
	ΣΠΟΡΑΔΩΝ	87	273	9	3,30
	ΤΡΙΚΑΛΩΝ	871	6.393	49	0,77
ΔΥΤΙΚΗΣ ΕΛΛΑΔΑΣ	ΑΙΤΩΛΟΑΚΑΡΝΑΝΙΑΣ	595	2.552	66	2,59
	ΑΧΑΪΑΣ	856	2.285	182	7,96
	ΗΛΕΙΑΣ	274	1.048	26	2,48
ΣΤΕΡΕΑΣ ΕΛΛΑΔΑΣ	ΒΟΙΩΤΙΑΣ	214	1.448	15	1,04
	ΕΥΒΟΙΑΣ	213	823	35	4,25
	ΕΥΡΥΤΑΝΙΑΣ	146	356	3	0,84
	ΦΘΙΩΤΙΔΑΣ	132	779	63	8,09
	ΦΩΚΙΔΑΣ	100	282	0	0,00
ΙΟΝΙΩΝ ΝΗΣΩΝ	ΖΑΚΥΝΘΟΥ	143	478	58	12,13
	ΙΘΑΚΗΣ	0	0	0	0,00
	ΚΕΡΚΥΡΑΣ	507	2.140	76	3,55
	ΚΕΦΑΛΛΗΝΙΑΣ	19	56	0	0,00
	ΛΕΥΚΑΔΑΣ	285	1.088	13	1,19
ΒΟΡΕΙΟΥ ΑΙΓΑΙΟΥ	ΙΚΑΡΙΑΣ	0	0	0	0,00
	ΛΕΣΒΟΥ	333	1.485	16	1,08
	ΛΗΜΝΟΥ	0	0	0	0,00

	ΣΑΜΟΥ	184	794	33	4,16
	ΧΙΟΥ	124	1.097	26	2,37
ΑΤΤΙΚΗΣ	ΑΝΑΤΟΛΙΚΗΣ ΑΤΤΙΚΗΣ	1.145	10.432	289	2,77
	ΒΟΡΕΙΟΥ ΤΟΜΕΑ ΑΘΗΝΩΝ	363	1.664	220	13,22
	ΔΥΤΙΚΗΣ ΑΤΤΙΚΗΣ	884	5.177	353	6,82
	ΔΥΤΙΚΟΥ ΤΟΜΕΑ ΑΘΗΝΩΝ	565	2.294	169	7,37
	ΚΕΝΤΡΙΚΟΥ ΤΟΜΕΑ ΑΘΗΝΩΝ	2.997	13.371	1.255	9,39
	ΝΗΣΩΝ	110	447	26	5,82
	ΝΟΤΙΟΥ ΤΟΜΕΑ ΑΘΗΝΩΝ	959	7.280	306	4,20
	ΠΕΙΡΑΙΩΣ	1.513	6.024	219	3,64
	ΠΕΛΟΠΟΝΝΗΣΟΥ	ΑΡΓΟΛΙΔΑΣ	339	1.178	159
ΑΡΚΑΔΙΑΣ		613	1.790	50	2,79
ΚΟΡΙΝΘΙΑΣ		335	2.642	64	2,42
ΛΑΚΩΝΙΑΣ		322	1.347	55	4,08
ΜΕΣΣΗΝΙΑΣ		203	1.429	42	2,94
ΝΟΤΙΟΥ ΑΙΓΑΙΟΥ	ΑΝΔΡΟΥ	123	264	19	7,20
	ΘΗΡΑΣ	186	839	66	7,87
	ΚΑΛΥΜΝΟΥ	27	74	10	13,51
	ΚΑΡΠΑΘΟΣ	3	12	3	25,00
	ΚΕΑΣ-ΚΥΘΝΟΥ	28	72	3	4,17
	ΚΩ	259	1.466	124	8,46
	ΜΗΛΟΥ	10	26	0	0,00
	ΜΥΚΟΝΟΥ	159	470	21	4,47
	ΝΑΞΟΥ	146	379	7	1,85
	ΠΑΡΟΥ	158	589	69	11,71
	ΡΟΔΟΥ	605	5.877	202	3,44
	ΣΥΡΟΥ	238	1.425	24	1,68
	ΤΗΝΟΥ	43	145	4	2,76
ΚΡΗΤΗΣ	ΗΡΑΚΛΕΙΟΥ	934	5.443	168	3,09
	ΛΑΣΙΘΙΟΥ	399	3.917	127	3,24
	ΡΕΘΥΜΝΟΥ	431	3.250	63	1,94
	ΧΑΝΙΩΝ	989	3.223	185	5,74
ΣΥΝΟΛΟ		31.596	165.683	6.552	3,95

Στον Πίνακα V παρουσιάζονται τα στοιχεία ελέγχων από 1.11.2014 έως 30.11.2014 ανά περιφερειακή ενότητα της χώρας.

ΠΙΝΑΚΑΣ V

ΠΕΡΙΦΕΡΕΙΑ	ΠΕΡΙΦΕΡΕΙΑΚΗ ΕΝΟΤΗΤΑ	ΑΡΙΘΜΟΣ ΕΛΕΓΧΘΕΙΣΩΝ ΕΠΙΧΕΙΡΗΣΕΩΝ	ΑΡΙΘΜΟΣ ΕΡΓΑΖΟΜΕΝΩΝ	ΑΡΙΘΜΟΣ ΑΔΗΛΩΤΩΝ ΕΡΓΑΖΟΜΕΝΩΝ	ΠΟΣΟΣΤΟ % ΑΔΗΛΩΤΩΝ ΕΡΓΑΖΟΜΕΝΩΝ ΣΕ ΣΧΕΣΗ ΜΕ ΤΟ ΣΥΝΟΛΟ ΤΩΝ ΕΡΓΑΖΟΜΕΝΩΝ
------------	----------------------	----------------------------------	---------------------	------------------------------	--

ΑΝΑΤΟΛΙΚΗΣ ΜΑΚΕΔΟΝΙΑΣ & ΘΡΑΚΗΣ	ΕΒΡΟΥ	11	75	1	1,33
	ΡΟΔΟΠΗΣ	18	39	2	5,13
	ΞΑΝΘΗΣ	10	35	2	5,71
	ΚΑΒΑΛΑΣ	24	217	2	0,92
	ΔΡΑΜΑΣ	16	48	5	10,42
	ΘΑΣΟΥ	0	0	0	0,00
ΚΕΝΤΡΙΚΗΣ ΜΑΚΕΔΟΝΙΑΣ	ΣΕΡΡΩΝ	20	61	0	0,00
	ΠΕΛΛΑΣ	46	106	5	4,72
	ΚΙΛΚΙΣ	28	146	3	2,05
	ΘΕΣΣΑΛΟΝΙΚΗΣ	257	669	48	7,17
	ΧΑΛΚΙΔΙΚΗΣ	0	0	0	0,00
	ΗΜΑΘΙΑΣ	0	0	0	0,00
	ΠΙΕΡΙΑΣ	8	98	0	0,00
ΔΥΤΙΚΗΣ ΜΑΚΕΔΟΝΙΑΣ	ΓΡΕΒΕΝΩΝ	0	0	0	0,00
	ΚΑΣΤΟΡΙΑΣ	11	152	16	10,53
	ΚΟΖΑΝΗΣ	12	43	4	9,30
	ΦΛΩΡΙΝΑΣ	4	5	1	20,00
ΗΠΕΙΡΟΥ	ΑΡΤΑΣ	14	91	0	0,00
	ΘΕΣΠΡΩΤΙΑΣ	0	0	0	0,00
	ΙΩΑΝΝΙΝΩΝ	100	336	11	3,27
	ΠΡΕΒΕΖΑΣ	11	18	0	0,00
ΘΕΣΣΑΛΙΑΣ	ΚΑΡΔΙΤΣΑΣ	35	118	2	1,69
	ΛΑΡΙΣΑΣ	29	193	12	6,22
	ΜΑΓΝΗΣΙΑΣ	29	321	0	0,00
	ΣΠΟΡΑΔΩΝ	0	0	0	0,00
	ΤΡΙΚΑΛΩΝ	61	200	4	2,00
ΔΥΤΙΚΗΣ ΕΛΛΑΔΑΣ	ΑΙΤΩΛΟΑΚΑΡΝΑΝΙΑΣ	34	77	1	1,30
	ΑΧΑΪΑΣ	32	69	1	1,45
	ΗΛΕΙΑΣ	17	95	0	0,00
ΣΤΕΡΕΑΣ ΕΛΛΑΔΑΣ	ΒΟΙΩΤΙΑΣ	2	14	2	14,29
	ΕΥΒΟΙΑΣ	16	31	1	3,23
	ΕΥΡΥΤΑΝΙΑΣ	0	0	0	0,00
	ΦΘΙΩΤΙΔΑΣ	9	42	7	16,67
	ΦΩΚΙΔΑΣ	8	11	0	0,00
ΙΟΝΙΩΝ ΝΗΣΩΝ	ΖΑΚΥΝΘΟΥ	10	80	0	0,00
	ΙΘΑΚΗΣ	0	0	0	0,00
	ΚΕΡΚΥΡΑΣ	16	19	1	5,26
	ΚΕΦΑΛΛΗΝΙΑΣ	0	0	0	0,00
	ΛΕΥΚΑΔΑΣ	19	39	0	0,00
ΒΟΡΕΙΟΥ ΑΙΓΑΙΟΥ	ΙΚΑΡΙΑΣ	0	0	0	0,00
	ΛΕΣΒΟΥ	0	0	0	0,00
	ΛΗΜΝΟΥ	0	0	0	0,00
	ΣΑΜΟΥ	0	0	0	0,00
	ΧΙΟΥ	0	0	0	0,00
ΑΤΤΙΚΗΣ	ΑΝΑΤΟΛΙΚΗΣ ΑΤΤΙΚΗΣ	92	450	33	7,33
	ΒΟΡΕΙΟΥ ΤΟΜΕΑ ΑΘΗΝΩΝ	113	432	65	15,05
	ΔΥΤΙΚΗΣ ΑΤΤΙΚΗΣ	86	288	118	40,97

	ΔΥΤΙΚΟΥ ΤΟΜΕΑ ΑΘΗΝΩΝ	167	409	51	12,47
	ΚΕΝΤΡΙΚΟΥ ΤΟΜΕΑ ΑΘΗΝΩΝ	525	1.681	301	17,91
	ΝΗΣΩΝ	0	0	0	0,00
	ΝΟΤΙΟΥ ΤΟΜΕΑ ΑΘΗΝΩΝ	218	596	53	8,89
	ΠΕΙΡΑΙΩΣ	147	425	28	6,59
ΠΕΛΟΠΟΝΝΗΣΟΥ	ΑΡΓΟΛΙΔΑΣ	2	4	3	75,00
	ΑΡΚΑΔΙΑΣ	45	108	1	0,93
	ΚΟΡΙΝΘΙΑΣ	14	88	3	3,41
	ΛΑΚΩΝΙΑΣ	18	73	1	1,37
	ΜΕΣΣΗΝΙΑΣ	4	6	0	0,00
ΝΟΤΙΟΥ ΑΙΓΑΙΟΥ	ΑΝΔΡΟΥ	11	18	0	0,00
	ΘΗΡΑΣ	0	0	0	0,00
	ΚΑΛΥΜΝΟΥ	0	0	0	0,00
	ΚΑΡΠΑΘΟΣ	0	0	0	0,00
	ΚΕΑΣ-ΚΥΘΟΥ	0	0	0	0,00
	ΚΩ	0	0	0	0,00
	ΜΗΛΟΥ	0	0	0	0,00
	ΜΥΚΟΝΟΥ	6	11	2	18,18
	ΝΑΞΟΥ	0	0	0	0,00
	ΠΑΡΟΥ	0	0	0	0,00
	ΡΟΔΟΥ	15	60	2	3,33
	ΣΥΡΟΥ	15	106	0	0,00
	ΤΗΝΟΥ	0	0	0	0,00
ΚΡΗΤΗΣ	ΗΡΑΚΛΕΙΟΥ	64	159	5	3,14
	ΛΑΣΙΘΙΟΥ	11	73	3	4,11
	ΡΕΘΥΜΝΟΥ	12	40	0	0,00
	ΧΑΝΙΩΝ	44	122	1	0,82
ΣΥΝΟΛΟ		2.516	8.597	801	9,32



Στον **Πίνακα VI** παρουσιάζονται αναλυτικά οι κλάδοι οικονομικής δραστηριότητας, στους οποίους βρέθηκαν να απασχολούνται αθλητικοί εργαζόμενοι, κατά την περίοδο από **15.9.2013** έως **30.11.2014**.

ΠΙΝΑΚΑΣ VI

ΚΩΔ. ΚΛΑΔ .	ΛΕΚΤΙΚΟ ΚΛΑΔΟΥ ΟΙΚΟΝΟΜΙΚΗΣ ΔΡΑΣΤΗΡΙΟΤΗΤΑΣ	ΠΕΡΙΓΡΑΦΗ ΚΛΑΔΟΥ ΟΙΚΟΝΟΜΙΚΗΣ ΔΡΑΣΤΗΡΙΟΤΗΤΑΣ	ΣΥΝΟΛΟ ΕΡΓΑΖΟΜΕΝΩ Ν	ΑΘΛΗΤΟΙ ΕΡΓΑΖΟΜΕΝ ΟΙ	ΠΟΣΟΣΤΟ % ΠΑΡΑΒΑΤΙΚΟΤΗΤΑΣ ΑΝΑ ΚΛΑΔΟ
1	Φυτική και ζωική παραγωγή, θήρα και συναφείς	Πολλαπλασιασμός των φυτών	231	2	0,87
		Μικτές γεωργοκτηνοτροφικές δραστηριότητες	533	7	1,31

	δραστηριότητες	Υποστηρικτικές δραστηριότητες για τη ζωική παραγωγή	60	2	3,33
		Δραστηριότητες μετά τη συγκομιδή	51	17	33,33
ΜΕΡΙΚΟ ΣΥΝΟΛΟ			875	28	3,20
2		Υλοτομία	5	2	40,00
3		Θαλασσία υδατοκαλλιεργεία	351	1	0,28
8		Λατομεία σκυρών, αμμοχαλικών και αμμου	13	4	30,77
10	Βιομηχανία τροφίμων	Επεξεργασία και συντήρηση κρεατός	1086	9	0,83
		Παραγωγή προϊόντων κρεατός και κρεατός πουλερικών	305	1	0,33
		Επεξεργασία και συντήρηση ψαριών, καρκινοειδών και μαλακίων	271	2	0,74
		Επεξεργασία και συντήρηση πατατών	107	5	4,67
		Παραγωγή χυμών φρούτων και λαχανικών	344	2	0,58
		Επεξεργασία και συντήρηση τομάτας	654	3	0,46
		Παρασκευή διατηρουμένων φρούτων και λαχανικών	819	10	1,22
		Ελαιοτριβεία	224	11	
		Παραγωγή άλλων μη επεξεργασμένων ελαίων και λιπών	32	3	9,38
		Λειτουργία γαλακτοκομείων και τυροκομείων	2689	5	0,19
		Παραγωγή προϊόντων αλευρομύλων	46	1	2,17
		Αρτοποιία, παραγωγή νωπών ειδών ζαχαροπλαστικής	3615	142	3,93
		Παραγωγή παξιμαδιών και μπισκοτών, παραγωγή διατηρουμένων ειδών ζαχαροπλαστικής	729	23	3,16
		Παραγωγή κακάο, σοκολάτας και ζαχαρωτών	292	5	1,71
		Παραγωγή αρτυμάτων και καρυκευμάτων	22	3	13,64
		Παραγωγή ετοιμών γευμάτων και φαγητών	122	5	4,10
		Παραγωγή ομογενοποιημένων παρασκευασμάτων διατροφής και διαιτητικών τροφών	94	1	1,06
		Παραγωγή άλλων ειδών διατροφής π.δ.κ.α.	183	7	3,83
Παραγωγή παρασκευασμένων ζωοτροφών για ζώα που εκτρέφονται σε αγροκτήματα	21	3	14,29		
ΜΕΡΙΚΟ ΣΥΝΟΛΟ			11.655	241	2,07
13		Κατασκευή ετοιμών κλωστοϋφαντουργικών ειδών, εκτός από ενδύματα	28	5	17,86
		Κατασκευή άλλων υφαντουργικών προϊόντων π.δ.κ.α.	1	1	100,00
14	Κατασκευή ειδών ενδυσης	Κατασκευή δερματινών ενδυμάτων	23	18	78,26

		Κατασκευή άλλων εξωτερικών ενδυμάτων	532	269	50,56
		Κατασκευή εσφουρχων	28	8	28,57
		Κατασκευή άλλων ενδυμάτων και εξαρτημάτων ενδυσης	149	41	27,52
ΜΕΡΙΚΟ ΣΥΝΟΛΟ			732	336	45,90
15		Κατασκευή υποδημάτων	14	3	21,43
16		Πριονισμα, πλανισμα και εμποτισμος ξυλου	166	2	1,20
		Κατασκευή άλλων ξυλουργικών προϊόντων οικοδομικής	48	4	8,33
		Κατασκευή ξυλινών εμπορευματοκιβωτιών	32	1	3,13
		Κατασκευή άλλων προϊόντων από ξυλο, κατασκευή ειδών από φελλο και ειδών καλαθοποιίας και σπάρτοπλεκτικής	129	1	0,78
17		Κατασκευή κυματοειδούς χαρτίου και χαρτονιού και εμπορευματοκιβωτιών από χαρτί και χαρτόνι	256	2	0,78
		Κατασκευή ειδών χαρτοπωλείου (χαρτικά)	6	1	16,67
18	Εκτυπώσεις	Εκτύπωση εφημερίδων	834	9	1,08
		Άλλες εκτυπωτικές δραστηριότητες	286	7	2,45
		Υπηρεσίες προεκτύπωσης και προεγγραφής μεσών	16	3	18,75
		Βιβλιοδετικές και συναφείς δραστηριότητες	28	1	3,57
ΜΕΡΙΚΟ ΣΥΝΟΛΟ			1.164	20	1,72
20	Παραγωγή χημικών ουσιών και προϊόντων	Παραγωγή άλλων οργανικών βασικών χημικών ουσιών	36	3	8,33
		Παραγωγή σαπουνιών και απορρυπαντικών, προϊόντων καθαρισμού και στιλβώσης	47	1	2,13
		Παραγωγή αρωμάτων και παρασκευασμάτων καλλωπισμού	102	12	11,76
		Παραγωγή άλλων χημικών προϊόντων π.δ.κ.α.	60	1	1,67
ΜΕΡΙΚΟ ΣΥΝΟΛΟ			245	17	6,94
22		Κατασκευή επισωτρών (ελαστικά οχημάτων) και σωλήνων από καουτσούκ, αναγομώση και ανακατασκευή επισωτρών (ελαστικά οχημάτων) από καουτσούκ	16	1	6,25
		Κατασκευή πλαστικών ειδών συσκευασίας	112	8	7,14
		Κατασκευή άλλων πλαστικών προϊόντων	182	2	1,10
23	Παραγωγή άλλων μη μεταλλικών ορυκτών προϊόντων	Κατασκευή επιπέδου γυαλιού	4	1	25,00
		Μορφοποίηση και κατεργασία επιπέδου γυαλιού	42	2	4,76
		Κατασκευή τουβλών, πλακιδίων και λοιπών δομικών προϊόντων από σπη γη	8	1	12,50
		Παραγωγή ασβεστή	26	1	3,85
		Κατασκευή δομικών προϊόντων από σκυροδεμα	230	2	0,87

		Κατασκευή ετοιμου σκυροδεματος	157	1	0,64
		Κοπη, μορφοποιηση και τελικη επεξεργασια λιθων	182	2	1,10
ΜΕΡΙΚΟ ΣΥΝΟΛΟ			649	10	1,54
24		Χυτευση σιδηρου	72	1	1,39
25	Κατασκευη μεταλλικων προϊόντων, με εξαιρεση τα μηχανηματα και τα ειδη εξοπλισμου	Κατασκευη μεταλλικων σκελετων και μερων μεταλλικων σκελετων	557	11	1,97
		Κατασκευη μεταλλικων πορτων και παραθυρων	226	7	3,10
		Κατασκευη σωματων και λεβητων κεντρικης θερμανσης	39	2	5,13
		Μεταλλοτεχνια	31	5	16,13
		Κατασκευη αλλων μεταλλικων προϊόντων π.δ.κ.α.	110	4	3,64
ΜΕΡΙΚΟ ΣΥΝΟΛΟ			963	29	3,01
28		Κατασκευη ψυκτικου και κλιματιστικου εξοπλισμου μη οικιακης χρησης	53	1	1,89
29		Κατασκευη μηχανοκινητων οχηματων	350	6	1,71
		Κατασκευη αλλων μερων και εξαρτηματων για μηχανοκινητα οχηματα	7	2	28,57
30		Ναυπηγηση πλοων και πλωτων κατασκευων	2387	26	1,09
31		Κατασκευη επιπλων για γραφεια και καταστηματα	92	7	7,61
		Κατασκευη αλλων επιπλων	244	10	4,10
32		Αλλες μεταποιητικες δραστηριοτητες π.δ.κ.α.	397	109	27,46
33		Επισκευη μεταλλικων προϊόντων	19	1	5,26
		Επισκευη ηλεκτρικου εξοπλισμου	6	1	16,67
		Επισκευη και συντηρηση πλοων και σκαφων	70	5	7,14
		Εγκατασταση βιομηχανικων μηχανηματων και εξοπλισμου	13	2	15,38
35		Εμποριο ηλεκτρικου ρευματος	6	5	83,33
37		Επεξεργασια λυματων	28	2	7,14
38		Συλλογη μη επικινδυνων αποβλητων	640	18	2,81
		Επεξεργασια και διαθεση μη επικινδυνων αποβλητων	217	1	0,46
		Αποσυναρμολογηση παλαιων ειδων	90	6	6,67
		Ανακτηση διαλεγμενου υλικου	270	1	0,37
41		Κατασκευη κτιριων για κατοικιες και μη	496	26	5,24
42	Εργα πολιτικου μηχανικου	Κατασκευη δρομων και αυτοκινητοδρομων	926	16	1,73
		Κατασκευη κοινωφελων εργαων τηλεπικοινωνιων	100	6	6,00
		Κατασκευη υδραυλικων και λιμενικων εργαων	89	1	1,12
		Κατασκευη αλλων εργαων πολιτικου μηχανικου π.δ.κ.α.	451	3	0,67

ΜΕΡΙΚΟ ΣΥΝΟΛΟ		1.566	26	1,66	
43	Εξειδικευμένες κατασκευαστικές δραστηριότητες	Κατεδαφίσεις	110	4	3,64
		Προετοιμασία εργοταξίου	89	3	3,37
		Ηλεκτρικές εγκαταστάσεις	277	9	3,25
		Άλλες κατασκευαστικές εγκαταστάσεις	80	6	7,50
		Επιχρίσεις κονιαμάτων	169	2	1,18
		Ξυλουργικές εργασίες	66	6	9,09
		Επενδύσεις δαπέδων και τοίχων	23	2	8,70
		Άλλες κατασκευαστικές εργασίες ολοκλήρωσης και τελειώματος	12	2	16,67
		Άλλες εξειδικευμένες κατασκευαστικές δραστηριότητες π.δ.κ.α.	124	10	8,06
ΜΕΡΙΚΟ ΣΥΝΟΛΟ		950	44	4,63	
45	Χονδρικό και λιανικό εμπόριο, επίσκεψη μηχανοκίνητων οχημάτων και μοτοσυκλετών	Πώληση αυτοκινήτων και ελαφρών μηχανοκίνητων οχημάτων	761	8	1,05
		Συντήρηση και επίσκεψη μηχανοκίνητων οχημάτων	845	57	6,75
		Χονδρικό εμπόριο μερών και εξαρτημάτων μηχανοκίνητων οχημάτων	132	7	5,30
		Λιανικό εμπόριο μερών και εξαρτημάτων μηχανοκίνητων οχημάτων	155	9	5,81
		Πώληση, συντήρηση και επίσκεψη μοτοσυκλετών και των μερών και εξαρτημάτων τους	102	4	3,92
ΜΕΡΙΚΟ ΣΥΝΟΛΟ		1.995	85	4,26	
46	Χονδρικό εμπόριο, εκτός από το εμπόριο μηχανοκίνητων οχημάτων και μοτοσυκλετών	Εμπορικοί αντιπρόσωποι που μεσολαβούν στην πώληση γεωργικών πρώτων υλών, ζωντών ζώων, κλωστούφαντουργικών πρώτων υλών και ημιτελών προϊόντων	423	10	2,36
		Εμπορικοί αντιπρόσωποι που μεσολαβούν στην πώληση καυσίμων, μεταλλευμάτων, μετάλλων και βιομηχανικών χημικών προϊόντων	131	20	15,27
		Εμπορικοί αντιπρόσωποι που μεσολαβούν στην πώληση ξυλείας και οικοδομικών υλικών	42	17	40,48
		Εμπορικοί αντιπρόσωποι που μεσολαβούν στην πώληση μηχανημάτων, βιομηχανικού εξοπλισμού, πλοίων και αεροσκαφών	9	1	11,11
		Εμπορικοί αντιπρόσωποι που μεσολαβούν στην πώληση κλωστούφαντουργικών προϊόντων, ενδυμάτων, γουναρικών, υποδημάτων και δερματινών προϊόντων	744	98	13,17
		Εμπορικοί αντιπρόσωποι που μεσολαβούν στην πώληση τροφίμων, ποτών και καπνού	287	2	0,70
		Εμπορικοί αντιπρόσωποι ειδικοί στην πώληση άλλων συγκεκριμένων προϊόντων	46	13	28,26

Εμπορικοί αντιπρόσωποι που μεσολαβούν στην πώληση διαφόρων ειδών	32	2	6,25
Χονδρικό εμπόριο σιτηρών, σπορών και ζωοτροφών	221	3	1,36
Χονδρικό εμπόριο λουλουδιών και φυτών	30	3	10,00
Χονδρικό εμπόριο ζωντανών ζώων	1	1	100,00
Χονδρικό εμπόριο φρούτων και λαχανικών	2031	27	1,33
Χονδρικό εμπόριο κρέατος και προϊόντων κρέατος	189	4	2,12
Χονδρικό εμπόριο γαλακτοκομικών προϊόντων, αβγών και βρωσιμων ελαίων και λιπών	41	2	4,88
Χονδρικό εμπόριο ποτών	91	5	5,49
Χονδρικό εμπόριο ζαχαριών, σοκολάτας και ειδών ζαχαροπλαστικής	126	3	2,38
Χονδρικό εμπόριο καφέ, τσαγιού, κακάο και μπαχαρικών	64	1	1,56
Χονδρικό εμπόριο ψαριών, καρκινοειδών και μαλακίων	90	6	6,67
Χονδρικό εμπόριο άλλων τροφίμων	12	2	16,67
Μη ειδικευμένο χονδρικό εμπόριο τροφίμων, ποτών και καπνού	128	4	3,13
Χονδρικό εμπόριο κλωστοϋφαντουργικών προϊόντων	252	3	1,19
Χονδρικό εμπόριο ενδυμάτων και υποδημάτων	104	4	3,85
Χονδρικό εμπόριο ηλεκτρικών οικιακών συσκευών	629	2	0,32
Χονδρικό εμπόριο αρωμάτων και καλλυντικών	89	1	1,12
Χονδρικό εμπόριο φαρμακευτικών προϊόντων	312	2	0,64
Χονδρικό εμπόριο επιπλών, χαλιών και φωτιστικών	31	3	9,68
Χονδρικό εμπόριο γραφικής ύλης και χαρτικών ειδών, βιβλίων, περιοδικών και εφημερίδων	44	2	4,55
Χονδρικό εμπόριο λοιπών ειδών οικιακής χρήσης π.δ.κ.α.	231	2	0,87
Χονδρικό εμπόριο γεωργικών μηχανημάτων, εξοπλισμού και προμηθειών	62	2	3,23
Χονδρικό εμπόριο άλλων μηχανημάτων και εξοπλισμού	241	4	1,66
Χονδρικό εμπόριο στερεών, υγρών και αερίων καυσίμων και συναφών προϊόντων	387	2	0,52
Χονδρικό εμπόριο μεταλλών και μεταλλευμάτων	150	3	2,00
Χονδρικό εμπόριο ξυλείας, οικοδομικών υλικών και ειδών υγιεινής	208	19	9,13

		Χονδρικό εμπόριο σιδηρικών, υδραυλικών ειδών και εξοπλισμού και προμηθειών για εγκαταστάσεις θέρμανσης	94	1	1,06
		Χονδρικό εμπόριο άλλων ενδιάμεσων προϊόντων	36	1	2,78
		Χονδρικό εμπόριο απορριμμάτων και υπολειμμάτων	206	17	8,25
ΜΕΡΙΚΟ ΣΥΝΟΛΟ			7.814	292	3,74
47	Λιανικό εμπόριο, εκτός από το εμπόριο μηχανοκίνητων οχημάτων και μοτοσυκλετών	Καταστήματα γενικών λιανικών πωλήσεων και υπεραγορές (super market), στα οποία υπερισχύουν τα τρόφιμα, τα ποτά ή ο καπνός	9884	59	0,60
		Παντοπωλεία	254	15	5,91
		Περιπτερά	21	12	57,14
		Άλλο λιανικό εμπόριο σε μη ειδικευμένα καταστήματα	1315	37	2,81
		Λιανικό εμπόριο φρούτων και λαχανικών σε ειδικευμένα καταστήματα	245	14	5,71
		Λιανικό εμπόριο κρέατος και προϊόντων κρέατος σε ειδικευμένα καταστήματα	362	22	6,08
		Λιανικό εμπόριο ψαριών, καρκινοειδών και μαλακίων σε ειδικευμένα καταστήματα	116	3	2,59
		Λιανικό εμπόριο ψωμιού, αρτοσκευασμάτων και λοιπών ειδών αρτοποιίας και ζαχαροπλαστικής σε ειδικευμένα καταστήματα	1211	49	4,05
		Λιανικό εμπόριο ποτών σε ειδικευμένα καταστήματα	63	4	6,35
		Λιανικό εμπόριο προϊόντων καπνού σε ειδικευμένα καταστήματα	83	1	1,20
		Λιανικό εμπόριο άλλων τροφίμων σε ειδικευμένα καταστήματα	253	11	4,35
		Λιανικό εμπόριο καυσίμων κίνησης σε ειδικευμένα καταστήματα	2515	110	4,37
		Λιανικό εμπόριο ηλεκτρονικών υπολογιστών, περιφερειακών μονάδων υπολογιστών και λογισμικού σε ειδικευμένα καταστήματα	237	10	4,22
		Λιανικό εμπόριο τηλεπικοινωνιακού εξοπλισμού σε ειδικευμένα καταστήματα	381	15	3,94
		Λιανικό εμπόριο εξοπλισμού ηχού και εικόνας σε ειδικευμένα καταστήματα	65	1	1,54
		Λιανικό εμπόριο κλωστοϋφαντουργικών προϊόντων σε ειδικευμένα καταστήματα	235	7	2,98
		Λιανικό εμπόριο σιδηρικών, χρωμάτων και τζαμιών σε ειδικευμένα καταστήματα	230	6	2,61

Λιανικό εμπόριο χαλιών, κλιμαίων, και επενδύσεων δαπέδου και τοίχου σε ειδικευμένα καταστήματα	42	1	2,38
Λιανικό εμπόριο ηλεκτρικών οικιακών συσκευών σε ειδικευμένα καταστήματα	391	3	0,77
Λιανικό εμπόριο επιπλών, φωτιστικών και άλλων ειδών οικιακής χρήσης σε ειδικευμένα καταστήματα	616	14	2,27
Λιανικό εμπόριο βιβλίων σε ειδικευμένα καταστήματα	121	1	0,83
Λιανικό εμπόριο εφημερίδων και γραφικής ύλης σε ειδικευμένα καταστήματα	84	1	1,19
Λιανικό εμπόριο αθλητικού εξοπλισμού σε ειδικευμένα καταστήματα	244	4	1,64
Λιανικό εμπόριο παιχνιδιών κάθε είδους σε ειδικευμένα καταστήματα	642	4	0,62
Λιανικό εμπόριο ενδυμάτων σε ειδικευμένα καταστήματα	3958	196	4,95
Λιανικό εμπόριο υποδημάτων και δερματινών ειδών σε ειδικευμένα καταστήματα	544	20	3,68
Φαρμακευτικά είδη σε ειδικευμένα καταστήματα	573	7	1,22
Λιανικό εμπόριο ιατρικών και ορθοπεδικών ειδών σε ειδικευμένα καταστήματα	47	5	10,64
Λιανικό εμπόριο καλλυντικών και ειδών καλλωπισμού σε ειδικευμένα καταστήματα	376	10	2,66
Λιανικό εμπόριο λουλουδιών, φυτών, σπορών και λιπασμάτων σε ειδικευμένα καταστήματα (ανθοπωλεία)	93	7	7,53
Λιανικό εμπόριο ζώων συντροφίας και σχετικών ζωοτροφών σε ειδικευμένα καταστήματα (pet shop)	20	2	10,00
Λιανικό εμπόριο ρολογιών και κοσμημάτων σε ειδικευμένα καταστήματα	140	4	2,86
Λιανικό εμπόριο φωτογραφικών ειδών	240	6	2,50
Λιανικό εμπόριο οπτικών ειδών και ειδών ακριβείας	62	1	1,61
Λιανικό εμπόριο αναμνηστικών ειδών και ειδών λαϊκής τέχνης	108	6	5,56
Λιανικό εμπόριο λοιπών καινούργιων ειδών σε ειδικευμένα καταστήματα	180	5	2,78
Λιανικό εμπόριο τροφίμων, ποτών και καπνού σε υπαίθριους παγκούς και αγορές	61	8	13,11
Λιανικό εμπόριο κλωστοϋφαντουργικών προϊόντων, ενδυμάτων και υποδημάτων σε υπαίθριους παγκούς και αγορές	35	5	14,29

		Λιανικό εμπόριο άλλων ειδών σε υπαίθριους παγκούς και αγορές	12	6	50,00
		Λιανικό εμπόριο από επιχειρήσεις πωλήσεων με αλληλογραφία ή μέσω διαδικτύου	102	5	4,90
		Άλλο λιανικό εμπόριο εκτός καταστημάτων, υπαίθριων παγκών ή αγορών	37	1	2,70
ΜΕΡΙΚΟ ΣΥΝΟΛΟ			26.198	698	2,66
49	Οδικές Μεταφορές	Υπεραστικές σιδηροδρομικές μεταφορές επιβατών	226	3	1,33
		Αστικές και προαστιακές χερσαίες μεταφορές επιβατών	543	5	0,92
		Εκμετάλλευση ταξί	268	14	5,22
		Άλλες χερσαίες μεταφορές επιβατών π.δ.κ.α.	782	1	0,13
		Οδικές μεταφορές εμπορευμάτων	1660	86	5,18
		Υπηρεσίες μετακομής	14	1	7,14
ΜΕΡΙΚΟ ΣΥΝΟΛΟ			3.493	110	3,15
50	Πλωτές μεταφορές	Θαλασσιές και ακτοποϊκές μεταφορές εμπορευμάτων	226	2	0,88
		Εσωτερικές πλωτές μεταφορές εμπορευμάτων	19	1	5,26
ΜΕΡΙΚΟ ΣΥΝΟΛΟ			245	3	1,22
51		Αεροπορικές μεταφορές επιβατών	418	2	0,48
52		Δραστηριότητες συναφείς με τις χερσαίες μεταφορές	167	6	3,59
		Διακίνηση φορτίων	115	9	7,83
		Άλλες υποστηρικτικές προς τη μεταφορά δραστηριότητες	298	7	2,35
53	Ταχυδρομικές και ταχυμεταφορικές δραστηριότητες	Ταχυδρομικές δραστηριότητες στο πλαίσιο της υποχρέωσης παροχής καθολικής υπηρεσίας	459	2	0,44
		Άλλες ταχυδρομικές και ταχυμεταφορικές δραστηριότητες	1410	27	1,91
ΜΕΡΙΚΟ ΣΥΝΟΛΟ			1.869	29	1,55
55	Καταλύματα	Ξενοδοχεία, motel και παρόμοια καταλύματα με εστιατόριο	15967	248	1,55
		Ξενοδοχεία, motel και παρόμοια καταλύματα χωρίς εστιατόριο	988	23	2,33
		Καταλύματα διακοπών και άλλα καταλύματα συντομής διαμονής (εξαιρούνται οι ξενώνες νεότητας και τα ορεινά καταφύγια)	79	2	2,53
		Χωροί κατασκήνωσης, εγκαταστάσεις για οχήματα αναψυχής και ρυμουλκούμενα οχήματα	147	12	8,16
ΜΕΡΙΚΟ ΣΥΝΟΛΟ			17.181	285	1,66
56	Δραστηριότητες υπηρεσιών εστίασης	Δραστηριότητες υπηρεσιών εστιατορίων	17760	1214	6,84
		Δραστηριότητες υπηρεσιών ζαχαροπλαστικής	752	13	1,73

		Δραστηριότητες υπηρεσιών κινητών μονάδων εστίασης (καντίνες)	281	34	12,10
		Δραστηριότητες μονάδων εστίασης για φαγητό άμεσης κατανάλωσης και παρομίες υπηρεσίες	3238	184	5,68
		Δραστηριότητες υπηρεσιών τροφοδοσίας για εκδηλώσεις	202	10	4,95
		Άλλες υπηρεσίες εστίασης	715	48	6,71
		Μπαρ και καφέ-μπαρ	11586	947	8,17
		Καφενεία (περιλαμβάνονται και οι καφετερίες)	7689	497	6,46
		Νυχτερίνα κέντρα και άλλα κέντρα διασκέδασης	961	245	25,49
ΜΕΡΙΚΟ ΣΥΝΟΛΟ			43.184	3.192	7,39
58		Έκδοση βιβλίων	58	3	5,17
		Έκδοση εφημερίδων	358	10	2,79
59		Δραστηριότητες προβολής κινηματογραφικών ταινιών	164	1	0,61
		Ηχογραφήσεις και μουσικές εκδόσεις	12	9	75,00
60		Ραδιοφωνικές εκπομπές	93	1	1,08
		Τηλεοπτικός προγραμματισμός και τηλεοπτικές εκπομπές	106	9	8,49
61	Τηλεπικοινωνίες	Ενσυρματες τηλεπικοινωνιακες δραστηριότητες	110	1	0,91
		Ασυρματες τηλεπικοινωνιακες δραστηριότητες	80	1	1,25
		Άλλες τηλεπικοινωνιακες δραστηριότητες	56	1	1,79
ΜΕΡΙΚΟ ΣΥΝΟΛΟ			246	3	1,22
62	Δραστηριότητες προγραμματισμού ηλεκτρονικών υπολογιστών, παροχής συμβουλών και συναφείς δραστηριότητες	Δραστηριότητες προγραμματισμού ηλεκτρονικών συστημάτων	93	2	2,15
		Δραστηριότητες παροχής συμβουλών σχετικά με τους ηλεκτρονικούς υπολογιστές	19	1	5,26
ΜΕΡΙΚΟ ΣΥΝΟΛΟ			112	3	2,68
64	Δραστηριότητες χρηματοπιστωτικών υπηρεσιών, με εξαίρεση τις ασφαλιστικές δραστηριότητες και τα συνταξιοδοτικά ταμεία	Δραστηριότητες κεντρικών τραπεζών	730	2	0,27
		Άλλοι οργανισμοί νομισματικής διαμεσολάβησης	1843	1	0,05
		Δραστηριότητες εταιρειών χαρτοφυλακίου	48	4	8,33
		Χρηματοδοτική μίσθωση (leasing)	3	1	33,33
		Άλλες πιστωτικές δραστηριότητες	72	6	8,33
ΜΕΡΙΚΟ ΣΥΝΟΛΟ			2.696	14	0,52
65		Ασφαλείες ζωής	87	1	1,15
		Ασφαλείες εκτός από τις ασφαλείες ζωής	51	1	1,96
66		Διαχείριση χρηματαγορών	2	1	50,00
		Δραστηριότητες σχετικά με συναλλαγές συμβάσεων χρεογράφων και αγαθών	13	1	7,69

		Δραστηριότητες ασφαλιστικών πρακτορών και μεσιτών	110	3	2,73
68		Μεσιτικά γραφεία ακινήτων	78	16	20,51
69		Δραστηριότητες λογιστικής, τήρησης βιβλίων και λογιστικού ελεγχού· παροχή φορολογικών συμβουλών	349	9	2,58
70		Δραστηριότητες παροχής επιχειρηματικών συμβουλών και άλλων συμβουλών διαχείρισης	216	8	3,70
71		Δραστηριότητες αρχιτεκτονών	42	4	9,52
		Τεχνικές δοκιμές και αναλύσεις	64	10	15,63
73		Διαφημιστικά γραφεία	118	12	10,17
		Έρευνα αγοράς και δημοσκοπήσεις	255	5	1,96
74	Άλλες επαγγελματικές, επιστημονικές και τεχνικές δραστηριότητες	Δραστηριότητες ειδικευμένου σχεδίου	46	2	4,35
		Φωτογραφικές δραστηριότητες	28	2	7,14
		Άλλες επαγγελματικές, επιστημονικές και τεχνικές δραστηριότητες π.δ.κ.α.	80	10	12,50
ΜΕΡΙΚΟ ΣΥΝΟΛΟ			154	14	9,09
77		Ενοικίαση και εκμίσθωση αυτοκινήτων και ελαφρών μηχανοκίνητων οχημάτων	244	5	2,05
		Ενοικίαση και εκμίσθωση φορτηγών	2	1	50,00
		Ενοικίαση και εκμίσθωση ειδών αναψυχής και αθλητικών ειδών	8	1	12,50
		Ενοικίαση και εκμίσθωση άλλων ειδών προσωπικής ή οικιακής χρήσης	2	2	100,00
78		Άλλη διαθεση ανθρωπίνου δυναμικού	187	1	0,53
79		Δραστηριότητες ταξιδιωτικών πρακτορειών	728	35	4,81
		Δραστηριότητες γραφείων οργανωμένων ταξιδιών	176	5	2,84
80	Δραστηριότητες παροχής προστασίας και έρευνας	Δραστηριότητες παροχής ιδιωτικής προστασίας	1263	29	2,30
		Δραστηριότητες υπηρεσιών συστημάτων προστασίας	48	8	16,67
ΜΕΡΙΚΟ ΣΥΝΟΛΟ			1.311	37	2,82
81		Δραστηριότητες συνδυασμού βοηθητικών υπηρεσιών	224	1	0,45
		Γενικός καθαρισμός κτιρίων	1777	30	1,69
		Άλλες δραστηριότητες καθαρισμού	302	38	12,58
		Δραστηριότητες υπηρεσιών τοπίου	345	3	0,87
82		Αναπαραγωγή φωτοτυπιών, προετοιμασία εγγράφων και άλλες ειδικευμένες δραστηριότητες γραμματειακής υποστήριξης	11	1	9,09
		Δραστηριότητες τηλεφωνικών κέντρων	22	4	18,18
		Δραστηριότητες συσκευασίας	55	8	14,55

		Άλλες δραστηριότητες παροχής υπηρεσιών προς τις επιχειρήσεις π.δ.κ.α.	30	13	43,33
ΜΕΡΙΚΟ ΣΥΝΟΛΟ			118	26	22,03
84		Γενικές δραστηριότητες δημοσίας διοίκησης	947	5	0,53
		Δραστηριότητες υποχρεωτικής κοινωνικής ασφάλισης	65	50	76,92
85	Εκπαίδευση	Προσχολική εκπαίδευση	701	6	0,86
		Πρωτοβάθμια εκπαίδευση	548	1	0,18
		Γενική δευτεροβάθμια εκπαίδευση	299	1	0,33
		Μεταδευτεροβάθμια μη τριτοβάθμια εκπαίδευση	28	2	7,14
		Τριτοβάθμια Ανωτάτη Εκπαίδευση - Ανωτάτα Εκπαιδευτικά Ιδρύματα (ΑΕΙ)	47	3	6,38
		Αθλητική και ψυχαγωγική εκπαίδευση	45	7	15,56
		Πολιτιστική εκπαίδευση	117	2	1,71
		Δραστηριότητες σχολών οδηγών	16	3	18,75
		Φροντιστήρια ξένων γλωσσών	407	16	3,93
		Φροντιστήρια για μαθητές και σπουδαστές	149	7	4,70
		Λοιπές σχολές και κέντρα εκπαίδευσης π.δ.κ.α.	116	8	6,90
		Εκπαιδευτικές υποστηρικτικές δραστηριότητες	44	2	4,55
		ΜΕΡΙΚΟ ΣΥΝΟΛΟ			2.517
86	Δραστηριότητες ανθρώπινης υγείας	Νοσοκομειακές δραστηριότητες	2422	4	0,17
		Δραστηριότητες άσκησης γενικών ιατρικών επαγγελματιών	98	1	1,02
		Δραστηριότητες άσκησης ειδικών ιατρικών επαγγελματιών	207	8	3,86
		Δραστηριότητες άσκησης οδοντιατρικών επαγγελματιών	20	4	20,00
		Άλλες δραστηριότητες ανθρώπινης υγείας	420	6	1,43
ΜΕΡΙΚΟ ΣΥΝΟΛΟ			3.167	23	0,73
87	Δραστηριότητες βοήθειας κατ' οίκον	Δραστηριότητες αποκλειστικού (-ης) νοσοκομίου κατ' οίκον	116	1	0,86
		Δραστηριότητες αποκλειστικού (-ης) νοσοκομίου κατ' οίκον για ηλικιωμένους και άτομα με αναπηρία	112	2	1,79
ΜΕΡΙΚΟ ΣΥΝΟΛΟ			228	3	1,32
88		Δραστηριότητες βρεφονηπιακών και παιδικών σταθμών	129	6	4,65
		Άλλες δραστηριότητες κοινωνικής μερίμνας χωρίς παροχή καταλύματος π.δ.κ.α.	20	1	5,00
90		Υποστηρικτικές δραστηριότητες για τις τέχνες του θεάματος	86	16	18,60
92		Τυχρά παιχνίδια και στοίχηματα	569	24	4,22
93	Αθλητικές δραστηριότητες	Εκμετάλλευση αθλητικών εγκαταστάσεων	258	7	2,71

	και δραστηριοτητες διασκεδασης και ψυχαγωγιας	Δραστηριοτητες αθλητικων ομιλων	87	9	10,34
		Εγκαταστασεις γυμναστικής	512	33	6,45
		Άλλες αθλητικες δραστηριοτητες	49	21	42,86
		Δραστηριοτητες παρκων αναψυχης και αλλων θεματικων παρκων	312	8	2,56
		Άλλες δραστηριοτητες διασκεδασης και ψυχαγωγιας	380	38	10,00
ΜΕΡΙΚΟ ΣΥΝΟΛΟ			1.598	116	7,26
94		Δραστηριοτητες επιχειρηματικων και εργοδοτικων οργανωσεων	103	1	0,97
		Δραστηριοτητες επαγγελματικων οργανωσεων	169	2	1,18
		Δραστηριοτητες θρησκευτικων οργανωσεων	40	2	5,00
		Δραστηριοτητες αλλων οργανωσεων π.δ.κ.α.	177	15	8,47
95		Επισκευη συσκευων οικιακης χρησης και εξοπλισμου σπιτιου και κηπου	6	1	16,67
		Επιδιορθωση υποδηματων και δερματινων ειδων	13	1	7,69
96	Άλλες δραστηριοτητες παροχης προσωπικων υπηρεσιων	Πλυσιμο και (στεγνο) καθαρισμα κλωστούφαντουργικων και γουνινων προϊόντων	620	36	5,81
		Δραστηριοτητες κομμωτηριων, κουρειων και κεντρων αισθητικης	1183	43	3,63
		Δραστηριοτητες γραφειων κηδειων και συναφεις δραστηριοτητες	34	6	17,65
		Δραστηριοτητες σχετικες με τη φυσικη ευεξια	347	31	8,93
		Άλλες δραστηριοτητες παροχης προσωπικων υπηρεσιων π.δ.κ.α.	191	50	26,18
ΜΕΡΙΚΟ ΣΥΝΟΛΟ			2.375	166	6,99
99		Δραστηριοτητες ετεροδικων οργανισμων και φορεων	10	2	20,00
ΓΕΝΙΚΟ ΣΥΝΟΛΟ			151.619	6.552	4,32

Στον Πίνακα VII, καταγράφονται οι κλάδοι οικονομικής δραστηριότητας (κατά διψήφιο ΣΤΑΚΟΔ 2008), που εντοπίστηκαν περιπτώσεις αδήλωτης εργασίας κατά το μήνα **Νοέμβριο 2014**.

ΠΙΝΑΚΑΣ VII

ΚΩΔ. ΚΛΑΔΟΥ	ΛΕΚΤΙΚΟ ΚΛΑΔΟΥ ΟΙΚΟΝΟΜΙΚΗΣ ΔΡΑΣΤΗΡΙΟΤΗΤΑΣ	ΣΥΝΟΛΟ ΕΡΓΑΖΟΜΕΝΩΝ	ΑΔΗΛΩΤΟΙ ΕΡΓΑΖΟΜΕΝΟΙ	ΠΟΣΟΣΤΟ % ΑΔΗΛΩΤΩΝ ΕΡΓΑΖΟΜΕΝΩΝ
56	Δραστηριοτητες υπηρεσιων εστιασης	3.166	393	12,41
14	Κατασκευη ειδων ενδυσης	98	107	109,18
47	Λιανικο εμποριο, εκτος απο το εμποριο μηχανοκινητων οχηματων και μοτοσυκελων	1.525	74	4,85

46	Χονδρικό εμπόριο, εκτός από το εμπόριο μηχανοκίνητων οχημάτων και μοτοσυκλετών	799	60	7,51
10	Βιομηχανία τροφίμων	604	26	4,30
96	Άλλες δραστηριότητες παροχής προσωπικών υπηρεσιών	201	26	12,94
94	Δραστηριότητες οργανώσεων	34	17	50,00
45	Χονδρικό και λιανικό εμπόριο, επίσκεψη μηχανοκίνητων οχημάτων και μοτοσυκλετών	135	12	8,89
01	Φυτική και ζωική παραγωγή, θήρα και συναφείς δραστηριότητες	131	11	8,40
81	Δραστηριότητες παροχής υπηρεσιών σε κτίρια και εξωτερικούς χώρους	88	10	11,36
85	Εκπαίδευση	159	8	5,03
49	Χερσαίες μεταφορές και μεταφορές μέσω αγωγών	135	8	5,93
55	Καταλύματα	283	6	2,12
90	Δημιουργικές δραστηριότητες, τέχνες και διασκέδαση	15	6	40,00
93	Αθλητικές δραστηριότητες και δραστηριότητες διασκέδασης και ψυχαγωγίας	69	5	7,25
79	Δραστηριότητες ταξιδιωτικών πρακτορείων, γραφείων οργανωμένων ταξιδιών και άλλων υπηρεσιών κρατήσεων και συναφείς δραστηριότητες	70	4	5,71
92	Τυχρά παιχνίδια και στοιχήματα	16	4	25,00
82	Διοικητικές δραστηριότητες γραφείου, γραμματειακή υποστήριξη και άλλες δραστηριότητες παροχής υποστηρίξης προς τις επιχειρήσεις	3	4	133,33
43	Εξειδικευμένες κατασκευαστικές δραστηριότητες	58	3	5,17
42	Έργα πολιτικού μηχανικού	40	3	7,50
58	Εκδοτικές δραστηριότητες	4	3	75,00
25	Κατασκευή μεταλλικών προϊόντων, με εξαίρεση τα μηχανήματα και τα είδη εξοπλισμού	22	2	9,09
77	Δραστηριότητες ενοικίασης και εκμίσθωσης	8	2	25,00
31	Κατασκευή επιπέλων	115	1	0,87
28	Κατασκευή μηχανημάτων και ειδών εξοπλισμού π.δ.κ.α.	54	1	1,85
88	Δραστηριότητες κοινωνικής μερίμνας χωρίς παροχή καταλυμάτων	23	1	4,35
53	Ταχυδρομικές και ταχυμεταφορικές δραστηριότητες	19	1	5,26
80	Δραστηριότητες παροχής προστασίας και έρευνας	11	1	9,09
70	Δραστηριότητες κεντρικών γραφείων· δραστηριότητες παροχής συμβουλών διαχείρισης	5	1	20,00
78	Δραστηριότητες απασχόλησης	5	1	20,00
ΣΥΝΟΛΟ		7.895	801	10,15

Στο **Διάγραμμα IV**, παρουσιάζονται οι κλάδοι οικονομικής δραστηριότητας στους οποίους εντοπίστηκε ο μεγαλύτερος αριθμός αδήλων εργαζομένων κατά το μήνα **Νοέμβριο 2014**.

ΔΙΑΓΡΑΜΜΑ IV

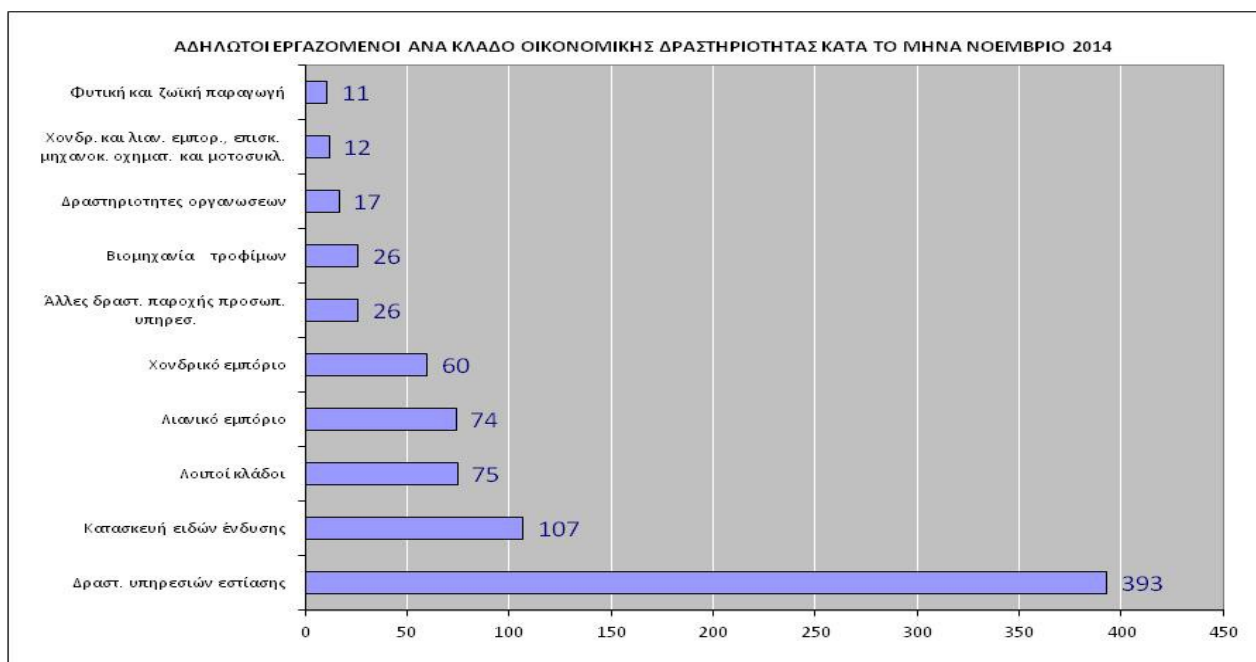

Στο **Διάγραμμα V**, παρουσιάζονται τα ποσοστά αδήλωτης εργασίας και τα ποσά επιβληθέντων προστίμων σε επιχειρήσεις που απασχολούσαν αδήλωτους εργαζόμενους, κατά το διάστημα Ιουνίου, Ιουλίου, Αυγούστου, Σεπτεμβρίου, Οκτωβρίου και Νοεμβρίου 2014 στα πλαίσια των εστιασμένων ελέγχων, σε όλες τις τουριστικές περιοχές της χώρας.

ΔΙΑΓΡΑΜΜΑ V

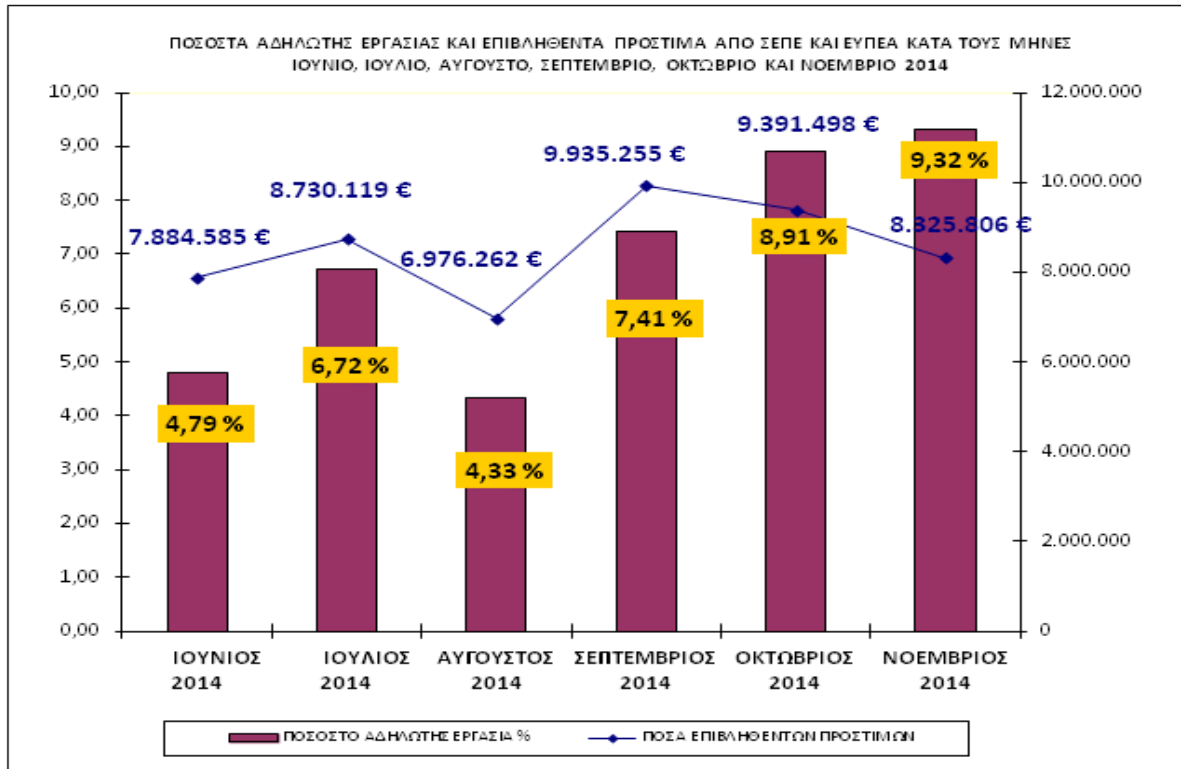

Στον **Πίνακα VIII**, καταγράφονται τα ποσοστά αδήλωτης εργασίας ανά φύλο, ενώ στον **Πίνακα IX**, καταγράφονται τα ποσοστά αδήλωτης εργασίας,

αλλοδαπών και ημεδαπών εργαζομένων, κατά το διάστημα **15.9.2013** έως **30.11.2014**.

ΠΙΝΑΚΑΣ VIII

ΠΕΡΙΦΕΡΕΙΑ	ΑΝΔΡΕΣ ΕΡΓΑΖΟΜΕΝΟΙ	ΑΔΗΛΩΤΟΙ ΕΡΓΑΖΟΜΕΝΟΙ (ΑΝΔΡΕΣ)	ΠΟΣΟΣΤΟ % ΑΔΗΛΩΤΩΝ ΕΡΓΑΖΟΜΕΝΩΝ (ΑΝΔΡΩΝ ΣΕ ΣΧΕΣΗ ΜΕ ΤΟ ΣΥΝΟΛΟ ΤΩΝ ΕΡΓΑΖΟΜΕΝΩΝ ΑΝΔΡΩΝ)	ΓΥΝΑΙΚΕΣ ΕΡΓΑΖΟΜΕΝΕΣ	ΑΔΗΛΩΤΕΣ ΕΡΓΑΖΟΜΕΝΕΣ (ΓΥΝΑΙΚΕΣ)	ΠΟΣΟΣΤΟ % ΑΔΗΛΩΤΩΝ ΕΡΓΑΖΟΜΕΝΩΝ (ΓΥΝΑΙΚΩΝ ΣΕ ΣΧΕΣΗ ΜΕ ΤΟ ΣΥΝΟΛΟ ΤΩΝ ΕΡΓΑΖΟΜΕΝΩΝ ΓΥΝΑΙΚΩΝ)
ΑΝ. ΜΑΚΕΔΟΝΙΑΣ & ΘΡΑΚΗΣ	4.285	148	3,45	3.433	116	3,38
ΑΤΤΙΚΗΣ	25.622	1.682	6,56	21.065	1.155	5,48
ΒΟΡΕΙΟΥ ΑΙΓΑΙΟΥ	1.853	53	2,86	1.523	22	1,44
ΔΥΤΙΚΗΣ ΕΛΛΑΔΑΣ	3.194	134	4,20	2.691	140	5,20
ΔΥΤΙΚΗΣ ΜΑΚΕΔΟΝΙΑΣ	2.279	45	1,97	1.484	43	2,90
ΗΠΕΙΡΟΥ	5.149	75	1,46	4.974	89	1,79
ΘΕΣΣΑΛΙΑΣ	8.414	161	1,91	6.829	237	3,47
ΙΟΝΙΩΝ ΝΗΣΩΝ	1.767	75	4,24	1.995	72	3,61
ΚΕΝΤΡΙΚΗΣ ΜΑΚΕΔΟΝΙΑΣ	16.214	387	2,39	13.367	337	2,52
ΚΡΗΤΗΣ	7.701	299	3,88	8.132	244	3,00
ΝΟΤΙΟΥ ΑΙΓΑΙΟΥ	6.143	286	4,66	5.495	266	4,84
ΠΕΛΟΠΟΝΝΗΣΟΥ	4.368	194	4,44	4.018	176	4,38
ΣΤΕΡΕΑΣ ΕΛΛΑΔΑΣ	2.001	68	3,40	1.687	48	2,85
ΣΥΝΟΛΟ	88.990	3.607	4,05	76.693	2.945	3,84

ΠΙΝΑΚΑΣ ΙΧ

ΠΕΡΙΦΕΡΕΙΑ	ΣΥΝΟΛΟ ΗΜΕΔΑΠΩΝ ΕΡΓΑΖΟΜΕΝΩΝ	ΣΥΝΟΛΟ ΑΔΗΛΩΤΩΝ ΗΜΕΔΑΠΩΝ ΕΡΓΑΖΟΜΕΝΩΝ	ΠΟΣΟΣΤΟ % ΑΔΗΛΩΤΩΝ ΗΜΕΔΑΠΩΝ ΣΕ ΣΧΕΣΗ ΜΕ ΤΟ ΣΥΝΟΛΟ ΤΩΝ ΗΜΕΔΑΠΩΝ ΕΡΓΑΖΟΜΕΝΩΝ	ΣΥΝΟΛΟ ΑΛΛΟΔΑΠΩΝ ΕΡΓΑΖΟΜΕΝΩΝ	ΣΥΝΟΛΟ ΑΔΗΛΩΤΩΝ ΑΛΛΟΔΑΠΩΝ ΕΡΓΑΖΟΜΕΝΩΝ	ΠΟΣΟΣΤΟ % ΑΔΗΛΩΤΩΝ ΑΛΛΟΔΑΠΩΝ ΣΕ ΣΧΕΣΗ ΜΕ ΤΟ ΣΥΝΟΛΟ ΤΩΝ ΑΛΛΟΔΑΠΩΝ ΕΡΓΑΖΟΜΕΝΩΝ
ΑΝ. ΜΑΚΕΔΟΝ. & ΘΡΑΚΗΣ	7.101	219	3,08	617	45	7,29
ΑΤΤΙΚΗΣ	38.794	1.674	4,32	7.893	1.163	14,73
ΒΟΡΕΙΟΥ ΑΙΓΑΙΟΥ	2.977	58	1,95	399	17	4,26
ΔΥΤΙΚΗΣ ΕΛΛΑΔΑΣ	5.564	186	3,34	321	88	27,41
ΔΥΤΙΚΗΣ ΜΑΚΕΔΟΝΙΑΣ	3.619	75	2,07	144	13	9,03
ΗΠΕΙΡΟΥ	9.567	126	1,32	556	38	6,83
ΘΕΣΣΑΛΙΑΣ	14.055	307	2,18	1.188	91	7,66
ΙΟΝΙΩΝ ΝΗΣΩΝ	3.091	100	3,24	671	47	7,00
ΚΕΝΤΡΙΚΗΣ ΜΑΚΕΔΟΝΙΑΣ	26.471	563	2,13	3.110	161	5,18
ΚΡΗΤΗΣ	12.497	341	2,73	3.336	202	6,06
ΝΟΤΙΟΥ ΑΙΓΑΙΟΥ	8.442	282	3,34	3.196	270	8,45
ΠΕΛΟΠΟΝΝΗΣΟΥ	7.120	244	3,43	1.266	126	9,95
ΣΤΕΡΕΑΣ ΕΛΛΑΔΑΣ	3.130	98	3,13	558	18	3,23
ΣΥΝΟΛΟ	142.428	4.273	3,00	23.255	2.279	9,80

Όπως φαίνεται στον **Πίνακα VIII** από τους **6.552** συνολικά εργαζόμενους που απασχολούνταν αδήλωτοι στις επιχειρήσεις που ελέγχθηκαν, οι άνδρες καταλαμβάνουν ποσοστό **55,05%**, ενώ οι γυναίκες **44,95%**. Το μερίδιο των αδήλωτων ανδρών εργαζομένων σε σχέση με το σύνολο των ανδρών εργαζομένων αντιστοιχεί σε ποσοστό **4,05%**, ενώ το αντίστοιχο μερίδιο των αδήλωτων γυναικών εργαζομένων, καταλαμβάνει ποσοστό **3,84%**.

Όπως προκύπτει από τον **Πίνακα IX**, από τους **165.683** εργαζόμενους που απασχολούνταν συνολικά στις επιχειρήσεις που ελέγχθηκαν οι **142.428** είναι ημεδαποί, (ποσοστό **85,96%**), ενώ οι **23.255** αλλοδαποί (ποσοστό **14,04%**). Το ποσοστό των αδήλωτων ημεδαπών εργαζομένων, σε σχέση με το σύνολο των ημεδαπών εργαζομένων είναι **3,00%**, ενώ αντίστοιχα το ποσοστό των αδήλωτων αλλοδαπών εργαζομένων σε σχέση με το σύνολο των αλλοδαπών εργαζομένων είναι **9,80%**. Οι αδήλωτοι ημεδαποί εργαζόμενοι στο σύνολο των αδήλωτων εργαζομένων αντιστοιχούν σε ποσοστό **65,22%**, ενώ οι αδήλωτοι αλλοδαποί εργαζόμενοι αντιστοιχούν σε ποσοστό **34,78%**.

